中華郵政特准掛號立券特別價全審通之報紙 電報掛號二五一四號

青島時報

社址 博山路十七號 電話三三五五號 郵政信箱一四三號

第三千零一號

▷今日本報三大張◁

登記證 中宣會中字壹肆肆貳號 內政部警字陸貳捌號

發行人 尹樸齋　編輯人 于蔚湘

中華民國十三年九月一日發行

印刷所 博山路國民印刷局

本報價目		廣告價目	
本埠	外埠	普通	特別
零售每份大洋四分 每月大洋一元一角 半年五元四角 全年十元	每月大洋一元二角 半年六元六角 全年十二元四角	△每英寸每日五角每月三元△全面每月二百元每日五十元△半面每月一百元每日三十元△長期廣告面議	△每英寸每日一元每月五元△全面每月四百元每日七十元△半面每月二百元每日四十元

國民政府航空公路建設獎券山東全省總經理處公告

本屆總銷第二期航空公路建設獎券茲因開獎在即業於十月二十五日截止發售除由下列各代銷商號酌留少數獎券繼續銷售外本處本期售券事務作爲結束再頃奉上海獎券辦事處電開奉政府命令本期一等獎如在退券號碼之內抽中時所有此券本身應得之獎金五十萬元決由政府捐贈作爲特獎另行抽取務在售出而未抽中獎券號碼內抽中爲止其末尾二字或一字仍以先抽出之第一獎末尾二字及一字號碼爲準等因奉此除遵辦並登報周知外特電奉遵等因特此公告

▲茲將繼續售券商號列下▼

青元商行 冠縣路二十九號
亨德利 中山路天津路口
合興利 膠州路二十七號
政興祥 中山路二十六號
景昌號 中山路天津路口
洪興德 海泊路四十一號

本期中獎號碼電到即在本處公佈合併預告

山東全省總經理處 平原路庚五號 電話二三一五 電報掛號五一二六

明華商業儲蓄銀行

爲君服務 便利安全

本行分設青島十有餘年首辦儲蓄繼創信託本互助之精神作社會之事業茲將營業要目摘錄於左倘蒙 惠顧竭誠歡迎訂有詳章承索即奉

商業部：各種存款　各種放款　各地匯兌　貨物押匯

儲蓄部：定期儲蓄存款　活期儲蓄存款　零存整付儲蓄　整存零付儲蓄

信託部：出租保管鋼箱　代辦房產過戶　代收房地租金　代理房產買賣

行址 中山路 電話 五一四七 五一四八

交通銀行

（政府特許之發展全國實業銀行）

資本金壹千萬圓
公積金二百三十餘萬圓
前清光緒三十三年創辦
辦理儲蓄信託及一般之銀行業務

青島本行 中山路三十號 電話 五〇一一至五〇一四 電報掛號 中文 六六三九 洋文 CHIAOTUNG
冠縣路支行 冠縣路九三四號 電話 同前
東鎮支行 東鎮威海路二七號 電話 五〇一五
第一倉庫 大港商河路一八號
第二倉庫 冠縣路九三四號 電話均五〇一一至五〇一四
儲蓄部 附設中山路本行及冠縣路東鎮兩支行內
保管部 附設中山路本行內
總行 上海黃浦灘十四號

外埠分支行

南京。下關。鎮江。武進。無錫。蘇州。觀音前街。常熟。揚州。泰縣。南通。徐州。蚌埠。新浦。蕪湖。漢口。長沙。九江。沙市。杭州。寧波。紹興。餘姚。定海。蘭溪。天津。北平。保定。唐山。石家莊。開封。鄭州。濟南。維縣。烟台。威海衛。龍口。瀋陽。南滿站。大連。營口。孫家台。四平街。洮南。哈爾濱。道裏。長春。吉林。富錦。黑龍江。張家口。歸綏。包頭鎮。上海南京路。上海民國路。上海提籃橋。上海界路。

金城銀行

▲資本總額壹千萬元
▲實收資本七百萬元
▲公積二百八十萬元

業務要目

營業部：定期存款活期存款往來存款通知存款押匯及其他一切事務
儲蓄部：專營整存零付零存整付整存整付特種定存活存等儲蓄事務營業獨立會計公開利息優厚責任無限
匯兌部：國內各地均有通匯地點手續簡便匯遞迅速

總行 天津英租界中街
分行 北平 上海 漢口 大連 哈爾濱 南京 鄭州 蘇州 武昌 石家莊
青行 天津路元善里口 電話 經理室三五一八〇 營業室三七一三八
有線電報掛號均有中文七〇〇七 無線 洋文 Kinchen
儲蓄章程函索即寄

新到大批

各口皮貨　綢緞呢絨

薄利出售　歡迎參觀

福隆綢緞皮貨莊

四方路四十七號　電話五〇八二

青島 大陸銀行

辦理 各種存欵放欵及國內外各埠匯兌
代理 收付各種款項買賣生金銀及有價證券

地址 河南路十六號
電話 經理室三八九二 營業室三五五一

5

中魯銀行儲蓄部

財政部註冊 實業部登記
本市唯一無二兼辦儲蓄之市產銀行
全體董事監察人暨總經理負無限責任

旅行樂事也　五華妙烟也
吸妙烟以助遊興不更樂耶

蘭勃脫白脫勒公司著名出品

人商為等質表務認為
獅標高品之識請明要

五華牌
時時新鮮

CNA-98

蒙人反對章嘉入蒙宣化

北平二十五日下午九時十三分本報專電 內蒙方面對班禪章嘉入蒙事、除一方電致中央，反對用愚民政策，派章等前往宣化外，一方又由蒙古旅同鄉會代表，於今日謁見內黃，表示四項，(一)歡迎黃氏入蒙宣慰，(二)徵求中央對蒙意見，(三)陳明自治並無何等背景，(四)反對章嘉前往宣化。

昨謁內黃表示四項
黃定今啟行入蒙
中央決在首都組設蒙事諮詢機關
准許內蒙自治但不得帶有獨立性
黃談此次赴蒙當從實際考察狀況
察綏兩省將添蒙籍省委

北平二十五日下午六時十四分本報專電 內蒙各王公對中央特派黃紹雄，趙丕廉，赴蒙視察宣慰，異常表示歡迎，德王亦有專電致黃，申述歡迎之意，並促黃早日命駕入蒙，惟電中對班禪，章嘉，赴蒙宣化，極爲反對。

南京廿五日下午九時三十分本報專電 中央對處置蒙事辦法，聞一方決在京組織蒙事諮詢機關，令各蒙旗代表駐京，以備諮詢，一方准許西蒙成立自治組織，但不得帶有獨立性質，並聞將於察綏兩省府中，增加蒙籍省委。

北平廿五日下午八時四十分本報專電 內政部長黃紹雄，今對記者談，本人決於明(二十六)日啓行赴蒙，先到張家口，邀集內蒙各代表交換意見後，即復入綏，轉往百靈廟，據個人意見，以爲前清時對蒙過採消極政策，民國以來又過取放任主義，均不注重邊疆事宜，故年來邊事情形日棘，本人此次入蒙，當實際考察狀況，俾使自治充實，邊陲趨於鞏固云云。

南京二十五日電 內蒙旅平同鄉電京，略云，查內蒙倡導自治，原爲效忠黨國，鞏固邊防，中央派大員前往指導，極端歡迎•惟令章嘉赴蒙宣化，無異沿習故淸愚民政策•內蒙民智日高，政教頹靡，同聲反對，章嘉赴蒙•徒資紛擾，絕無裨現局，請即停止宣化工作，俾免貽誤蒙事•是盼，蒙古旅平同鄉會叩。

黃攜來大批贈品

北平二十五日電 內長黃紹雄氏之隨員，自昨日起，已在中央飯店，設立巡視內蒙隨員辦公處，昨下午四時半起，該處開會討論籌備西行事宜•黃等行期原定爲二十六日，惟截至昨日止，皮衣皮帳棚等俱未備齊、或須延期，亦未可知，又黃氏此次攜來贈品二十六七大箱，係爲林主席，汪院長，蔣委員長及黃氏本人等所備，計自來德手槍六七十枝，最上綢段百餘疋，絲織總理遺像百餘幅，蔣委員長肖像百餘幅，名香若干袋，將運蒙分贈德王以次各要人，又北平大學教授陶希聖昨函黃紹雄李松風，供獻對蒙意見，原文甚長，主張黃赴蒙巡視時，於聽取王公貴族意見之外，並應採納蒙古青年之意見。

黃擬到歸化晤傅

又電 內長黃紹雄今日談話，彼決定二十六日離平•先赴歸化晤傅作義談商，然後再定行止，是否即入蒙巡視，俟到歸化後方能確定•個人希望，入蒙與各王公詳切一談•俾宣達中央意旨，又旅京蒙人代表吳鶴齡抵平，日內即隨黃趙等赴蒙•

又電 內政部長黃紹雄，蒙藏副委員長趙丕廉，自到平後，連日與各關係方面，交換蒙事意見，並分派此後進行工作，甚爲忙碌，昨晨蒙古駐平各王公，先後晉謁黃氏，均由趙丕廉，李松風，代爲接見，黃定今晨九時，親自召見一次•以便垂詢蒙性及自治眞相，據黃對記者談•余等一行，雖略有決定，但正在進行中，余不便發表云云。

蒙人絕無背叛心

又電 德王對某君發表談話，謂蒙古王公在前清時，均有俸給，各王公祇受清帝命令，他人不得管轄，民國成立之初，尙照舊例付與俸給，其後忽經中斷，不但俸給全無，且對其所轄旗蒙各地，又逐漸實行劃歸省界，設立縣治，故蒙人今日之要求，祇爲圖存自治，決無不合理之格外要求，關於外交方面，依然歸中央辦理，其他內部問題，則要求歸蒙人自治，如中央能允許此議，蒙人自當無他異議云云，據其談話各點觀察，德王似尙無絕對背叛中國之心，其他份子，當然更而此意，據某君觀察，蒙人生性誠樸，自不願爲外人利用。

灤東戰事續有進展
各股匪紛紛請求收編
戚文平老耗子赴榆關謁見落河請求收編
落河允將該匪調離灤東另集中地點再舉
冀省府發出勸告股匪書

天津廿五日下午八時三十分本報專電 灤東劉匪軍事，日來續有進展，各小股鑒於形勢危迫，紛紛請求收編，當局爲免地方糜爛，有剿撫兼施意，刻下撫寧附近匪數，尙有六千，匪首戚文平，老耗子，昨赴榆關謁日守備隊長落河，請求收容，落河已允將該匪調離灤東，另集相當地點，待機再舉。

又電 匪首戚文平，刻已出關赴錦州，匪部小首領徬徨無主，紛請投誠，省府決本寬大主旨，凡能自動繳槍者，准予自新，現對撫城匪衆，即本斯義，剿撫並進，特發勸告股匪書，以期撫民早出水火，軍部李科長，二十四日午後赴前方視防，周毓英部現進駐小泥，劉佑周部抵程各莊後，尙未前進，寶希哲部沿洋河佈有堅固之防線，前方不時有小接觸，如匪執迷不悟，各路決即總攻，不難蕩平，聞二十二日匪在撫城俵分票款二十一萬。

又電 冀省府據遷安縣長電告，灤河上游，發現灤東潰散之匪船二十九艘，約載匪七百餘名，上插日旗，內有二艘載婦女及小兒肉票四十餘名，劉已經遷安南下，又據報告，口外劉尙有匪衆四百餘名，有逃竄內地模樣。

又電 灤東股匪，自經保安隊痛剿後，半已四散逃竄，湯山公安局長爲積極防範起見，除仍派警隨時出巡檢查外，凡在各街巷路口，均擬設置鐵柵門，並規定啓閉時間，日內即興工趕辦。

又電 密雲日軍杉山部隊，及警備隊，業於二十四日晨八時，完全開往灤平•密雲現尙留日軍第五中隊一隊，人數約卅人，專爲保護運輸事宜，預計一星期後，亦可完全撤盡。

× × ×

日俄戰事之爆裂
已千鈞一髮

東京主戰甚烈吉會路已奉令運兵
兩師團日軍又續開北滿準備戰事
土肥原將來華重任關東軍特務長

北平二十五日下午八時三十分本報專電 土肥原將重任日關東軍特務長，日軍兩師團之衆，頃又續開北滿集中，加緊戰事準備，聞東京對俄主戰空氣，極爲濃厚，吉會鐵路，奉令預備車輛，大批運兵，又台灣日軍，亦奉令趕急進行戰時防禦工作，日俄戰事爆發之機，已屆千鈞一髮。

滬又謠傳財宋辭職
以致公債大跌

南京二十五日下午八時十七分本報專電 滬謠盛傳財宋辭職，以致公債大跌，但財部極力否認，此事，又據滬訊，棉業統制會前晚，開第二次常會時，通過通電，並討論穩定紗價，增加生產，各重要問題。

棉業統制會舉行第二次會
中政會昨開三八零次會議

又電 中央政治會議，今晨舉行第三八零次會議，出席者，葉楚傖，居正，邵元冲，朱家驊•張繼，石青陽，丁超五，周啓剛，張道藩，甘乃光，唐友壬，段錫朋等卅餘人。葉主席，決議案如下，(一)追認特派胡世澤，黃乃樞，張歆海，如中華民國出席國際郵政會議全權代表，(二)追認任命朱鏡宙許顯時，水梓，李成中，鄧寶珊，喇世俊，張維如甘肅省府委員•以朱鏡宙兼財廳長，許顯時兼建廳長，水梓暫代教廳長，原任委員兼財廳長袁京敏，委員兼建廳長水梓，委員鄧寶珊，孫蔚如，馬鴻賓，辭職照准，(三)贛玉萍鐵路公債案，交財政組審查，(四)航空署隸屬問題，俟軍委會組織大綱修改時，併案討論，(五)縣佑治員任用條例案，交法制組審查•由朱家驊召集•(六通過審查概算案二件。

胡捷三赴包頭晤孫
向孫報告各方接洽之情形

北平廿五日電 孫殿英代表胡捷三氏，因奉孫氏電召，業於二十四日午赴包頭，向孫報告各方接洽情形。

三省主席電請令孫緩向西移

本報南京航空通信 自孫殿英開青問題發生，甯夏省委，因處境困難，全體辭職後，孫部迄未前進，靜待中央解決，茲甘肅綏靖主任朱紹良，聯合甯青兩省長官，電呈中央，籲請明令孫部從緩西移•或另籌辦法•其原電云，(銜略)前此甘甯青三省民衆，聞孫殿英部屯青海，紛紛開會，僉以三省地處邊荒，連年災禍，糧食缺乏，餓莩載途，本年雖得雨，又成水災•大計其收穫，自給不足，大軍過境，應自難，日增三省部隊已多，供應消耗，軍民交困，糧食早成問題，而又起主客之爭，尤滋紛擾，況青甯西區，不毛之地，屯墾亦非所宜，乞將此情轉表晉見職等，俯鑒西北情形，轉達中央，以慰民望•囑靜候勿燥，乃近接孫部來電，謂奉命准向青開，惟以款項支絀，兵站預備爲難，擬第一批派員，先辦至中衛靖遠，俟不日將款領下，第二批再向西展等語，民間得此消息•頓成恐惶不安之象，職等，孫部奉命屯邊，奚容置喙，惟身負地方責任，視民間之疾苦，懷未來之危機、民衆要請再四，情詞迫切，誠未敢壅塞上聞，貽誤地方，且孫部果來與民爭食，勢且兩感困難，爰爲轉呈，可否明令孫部從緩西移，或予另調，以蘇民困，而免糾紛，臨電不勝屏營待命之至，朱紹良馬麟馬鴻逵鄧寶珊等同叩。

馬鴻逵再通電申述辭職原因

北平通訊 孫殿英部西開問題，甯夏主席馬鴻逵電中央辭職後，旋又發出通電，報告辭職原因，茲錄該電如次，(銜略)均鑒，甯省不幸天災人禍，交迭紛乘•今夏黃河氾濫，中衛金積，民居蕩析，災戶逃亡，男女老幼，露宿原野，慘不忍睹，籲賑濟之不應，懈綏戰之無方，比聞孫殿英軍除西來之謠，倍礎口平羅各縣人民，晝夜逃匿，露宿沙中，際茲天寒雪重，傷斃日不勝計，加以麥價飛漲，金融全滯，人心惶惶，難期終日，哀我甯民，果有何辜、罹此慘境•鴻逵自維簿德，召此鞠凶，材力兩絀，應付窮，午夜焦思，惟有引咎辭職，以謝國人，以對鄉里，茲上南京國民政府國府主席林，行政院院長汪•軍委會委員長蔣•南昌總司令蔣，均鑒，鴻逵受國家恩植，競業自矢，夫歲猝遭憂故，百念灰絕，洒蒙中樞，待罪甯夏，丁責各方，勗勉，方期京勤古愼，於今半載，上答國家之殊遇，下慰父老之厚期，乃近聞孫軍長魁元屯墾青海，西區之命、三省父老，奔走呼籲，僉謂甘甯青自民國十四年之後，廬舍尙墟，瘢痕未復，孫部西來，大軍過境，當此十室九空，供給浩繁，民不堪擾，肅電請求，方冀回上聽，未蒙明示，深徬徨，其後甘省朱主任會同三省軍政長官，復以斯意懇切陳述，雖承院長汪覆電允爲籌劃，迄今兼旬，尙未指定，而朱主任亦經通電三省禁辦兵站，並有嚴行制止之語，鴻逵分屬軍人，奉命遵守，未敢稍忽，而孫部軍隊，業已自包西上，雖經迭電孫軍長，請其請命中央，陳商主任，准否，部隊餉需，不知會否見納，而其部隊日內即將入境•夫孫軍屯墾青海，既係奉有中央明令，則其部隊同屬國軍，鴻逵拒於中途，於事爲不順，但朱主任，有嚴行制止之令，則鴻逵任其入境，爲不忠，凡此進退維谷之困難，亦經電中樞，懇賜指示，以資遵循，鴻逵不敏，迄今仍稽示，方今東北已失，四省淪胡，竊念華北之善後未完，新疆之隱憂未已，赤匪憑陵，加以黃河水患，全國鼎沸之秋，若使此誠秉中樞之命，遽以一矢加諸孫軍，是啓內戰之釁，貽外人之譏，逵雖不學，心實恥之，倘遂三省父老之公意，嚴行制止於不顧，再增西陲人民負擔，擾害地方，遂在國即掏西江之水，亦無以自洗，慨於今日權利爭奪以及地盤封建之思想，殆成見慣之事，逵縱力不足以挽橫流，但總願矢竭愚誠，效國，區區苦衷，乞中央卸仔肩，爲同胞存品格，謹乞鈞座，念逵二十餘年以來，雖無寸功，尙鮮大過，俯鑒下忱，准免本兼各職，並盼即日遴派賢員來甯接替，使逵以不學之身，獲全之路，免爲鄉里之罪人，糟惜國家之元氣，逵雖萬年，感荷鴻施猶無極也，十五路軍總指揮甯夏省政府主席馬鴻逵叩印等語，鴻逵耿耿寸衷，諸希電察，鴻逵叩。

中央電盛馬停戰
令馬讓出防地
軍餉由中央設法籌撥
俾盛得統一全省行政

南京二十五日下午七時十三分本報專電 中央電新疆盛世才與馬仲英兩方，令停止戰事，並飭馬部，讓出防地，俾省府統一行政，至馬部軍費問題，由中央設法籌撥，盛馬現已在交涉中。

憲法初稿已完
刑法下月可畢
立法院行將建議廢止一切特別法

南京廿五日下午七時四十分本報專電 某立法委員今對記者談，憲法初稿已完竣•刑法已成立五分之四，下月可全完畢，立法院俟刑法修竣後，將建議廢止一切特別法。

彭昭賢談

南京二十五日電 新省視察專員彭昭賢離京多日，迭有報告來京，茲悉彭氏近復由新電京，略云奉命來新後，因新南復雜，未便前往視察，但北部情形，尙屬安靖，南疆方面，前因馬仲英部煽惑，稍行紊亂，馬部屯吐魯番，被省軍包圍，已將其精銳解決，現馬冲英又派代表向省乞和，但此舉並非馬仲英以民衆爲懷，實爲其勢孤力弱，職擬俟歐亞航空復航後，即返京向中央報告經過。

社論
社會局肅清私娼

娼妓制度，誠然有乖人道，自招徠客商方面言之，則謂與發達市面，密切有關，此種借題作文的論調，固不值一駁，然以父母清白遺體，甘心受侮不識之異性玩弄，誰無羞恥，苟非有大不得已，豈肯出此，所以廢娼問題，會經幾度想法解決，終於不得要領，此無他，娼的本身，廢之不難，而無適當方法處置之，安有廢的可能乎，此猶指普通之公娼言也，至於私娼，本心或不欲賣淫而迫於飢寒，無以存活，儘管偽有夫之婦，或係世家之女，因受特別環境所迫，走入絕路，且又以顏面攸關，不欲公開丟臉，不得已而出於密祕賣淫之舉，是較之公娼，更爲可憐矣，本市社會局，以私娼雖經查禁，而旅館棧店，仍不免爲藏垢納污之所，乃擬定處罰辦法，以期肅清，但既以私稱，則查禁更難，雖有處罰，無由肅清也。

據社會局所以肅清私娼之故，謂爲有關風化，此當然指其引誘青年而言，然一提風化兩字，恐宜負責任者•乃別有人在•猶憶官府曾經出示，禁止娼妓服裝摹倣學校女生，姑無論此具文的示諭，終未有何效果，即所謂服裝摹倣云者，究竟是誰摹倣誰，何以知其原是良家服裝，而被娼妓摹倣，此事之有關風化，恐尙不在旅館牽線之下，又憶會有平康某里鴇婦，以私娼密祕賣淫，妨其營業，呈請禁止，是居然自高位置，把持淫業，形成幫助官府，取締私娼，儼若公娼無傷風化，傷風化祇在私娼也者•恐風化的解釋，並不能如此簡單也，即爲社會莫大之礙，竊謂私娼之弊，逃捐稅與避檢驗二者，害及人羣，逃捐稅則能影響政府收入，避檢驗則可以傳染梅毒，是私娼之所以異於公娼，而爲應該取締之原因乎。

噫，人生最大問題•即是衣食住三大要素，不幸爲女子身，又不幸而爲貧女子，對於衣食住三要素之來源，並無權過問•然而此三要素之缺乏，而生的損害，則有權領受，豈但領受而已，父兄與夫，或尙有逃免之可能，而在女子，則不許逃免，有時孝障資格的父母或丈夫，或以嗜物嗜好，不能供給，而向其妻女逼索金錢者，此等事件，本市確不少聞見，然則私娼問題，毋寗謂爲全社會之病象•風化問題•其一部耳•生活是競爭所得，無論何人，不許不勞而獲，所以婦女生活就是婦女職業，今在維持風化原則之下，肅清私娼，既無職業可以謀生，勢將另用一種方式，較之旅館牽線，恐猶過之，否則開賭窩匪，亦不敢謂必無之事，於風化誠無關矣，於全社會之秩序何如，然則成立幾個婦女手工業的工廠，以救濟之，或於肅清私娼，不無小補乎。

肺癆療法新發見
肺癆菌之形狀及其抵抗力

肺結核菌(即肺癆菌)係桿狀之細菌。其體形眞直•或稍彎曲。長徑約一迭達百萬之一二五，非肉眼所能見。據一定之方法。以熟練之手段。製爲染色標本。用六百倍至一千倍之顯微鏡檢視之。始克窺知。實爲極小之物也。肺結核菌之抵抗力。非常强盛。推知其抵抗力之大小。爲肺病豫防及治療上之最緊要者。結核患者之痰。放置空氣中時。結核黴菌之生存。可達半年以上。置於光線缺乏之暗室內。則一年以上。尙得保其生存。此種黴菌。對於寒冷之抵抗力。尤爲强大。遇攝氏零下十度之寒冷。經六七星期而不死。對於溫熱之抵抗力。亦較他種黴菌爲强。他種黴菌遇攝氏六十度之温度。經二三十分鐘。便行死滅。而此種黴菌。須八十度之温度。經二三十分鐘。始克死滅。惟對於日光之抵抗力。最爲孱弱。遇直射之日光經五六分鐘便死。遇攝氏百度以上之温熱。一二分鐘便死。若就消毒藥而論。肺病患者之結核。在二十倍石炭酸水中。歷三十秒鐘而死。在百倍石炭酸水中。一原分鐘而死。在千倍昇水中。歷十分而死。

肺癆病是人類的大敵

三那星是肺病的救星

肺結核「即肺癆」之原因是結核菌。而此菌一入人體內。則於該處防禦成結節。以斷血行之路。又結核菌能分，一種抗酸性蠟質。包圍其體以菌之一切外來藥力之侵入，故雖用種種殺菌藥。內服或注射終不能達到其病。便實體。曆來醫家所慣用之自然療法。對肺症療法。理學的療法。血清療法。藥劑療法。及其他一切治療法等。尙未完全成功。而肺癆無藥之說。遍滿於一世者。因未知此深奧學理故耳。由此現代結核學者。根據上述之學理。繼續研究。不遺餘力。結果竟成此殺盡肺菌之化學聖劑。名曰三那星。Sanosen 此藥係達肺癆菌發明者德國考克博士與肺癆菌脫蠟術發明家德國柏格爾博士之最新醫理而發明成功者。據現下德國瑞士及其他各國諸肺病療養院之實驗報告。此藥有滲透肺病竈之結節及溶解蠟質之所用。兼其有殺菌力。能醫治一二三期之肺癆。確有萬試萬靈之特效。在中國。業經國民政府中央衛生試驗所化驗。藥性和平無毒。絕無任何副作用

△各埠大藥房均有經售▽

贈書 來函註明詳細地址姓名寄青島郵政局信箱二十號美商愛世開洋行廣告部即奉贈肺病療養指導新書及三那星詳細實驗報告書二册

遠東總經理美商愛世開洋行青島分行 廣西路二十一號 電話四九二一

補腎强壯劑

腎氣丸

佛

奉贈補腎秘方三十萬冊

青島廣西路二十號
佛慈大藥廠華北分發行所

藥房均售

每瓶定價洋一元

各大藥房均有經售

蘇俄外長李維諾夫 今首途赴美進行復交
李應羅之邀約談判商約 並進行五萬萬元之借款

莫斯科二十四日路透電。官方宣稱，李維諾夫即將前往美國，應羅斯福之邀請，談判商約，紐約方面消息，蘇俄擬進行美金五萬萬元之信用借款，購買機器及棉花，但官方並無任何表示。

莫斯科二十四日路透電 蘇俄外長李維諾夫將於廿六日，由法國勒沛佛爾或英國少桑浦頓，搭美國「曼海丹」號商輪，放洋赴美，公共意見，預料，外長訪美之結果，將爲美俄復交。

紐約二十四日路透電 國聯之談話，與俄外長李維諾夫前在世界經濟會議所發俄國在潛能上爲十萬萬元原料爲機器主顧之言論，已引起美國缺少定貨的工廠，與未有市場的農民之注意。

◎裁軍會柴休會 法不變更立場◎

日內瓦二十四日路透電 裁軍會議，或將休會至德國總選之後，在此期間，英國關於裁軍之建議，或可草成。

柏林二十四日哈瓦斯社電 泰晤士報駐柏林訪員關於星期五晚宣傳部長哥勃爾之演說，有較長之評論，謂哥氏表示，德政府冀國際談判在相當之原則下，重行恢復，該訪員續稱，重要之國社黨員，冀早日成立，可以天良批准之裁軍草約，日益顯明，「每日郵報」駐柏林訪員稱，無論何人如欲知新德國所由建築之眞實原則，於哥氏之演詞中，可得甚多之線索云。

巴黎二十四日路透電 外長彭古接見報界代表發表談話云。此次閣潮，決不致變更法在軍縮會立場，巴黎方面，認爲軍縮會應進行工作，日內瓦方面或將決定軍縮延會，對於此點，法雖不加以反對，但巴黎方面希望延會應有限期，不應無期延緩。

五相議決方策 通告各國日使

東京二十四日日本新聯電 廣田以下屆之軍縮會議行將到達，爲推行政府最高之國策起見，已於二十三日將五相會議決定之方策，通告駐各國之日本大使公使，以期今後之對外折衝萬無遺憾，(一)日政府對於今後任何對外問題，已確立依外交手段從速和平折衝之原則，(二)基於上述之原則，對美外交以清算現在險惡之空氣，對俄則增進親善之關係，對俄外交雖以誠意謀解決現在之懸案，但亦不由日本方面積極的活動，至對華外交，則係求中國方面之反省，如果中國方面對日表明誠意，則日本亦可持促進對華親善之行動，(三)要之，日政府爲期「滿洲國」完全之發展，此種增進遠東和平之方策，擬盡所有之努力，故希望各官憲備會上述之趣旨，以盡其職責。

東京二十四日路透電 陸省因種種原因，明年之軍事預算，將龐大無比，據聞其數目爲日金六萬萬元，其中二萬萬二千萬元，爲補充軍械及改編軍隊之用。

東京二十五日路透電 廣田確立大體國策後，將實行更迭駐外使領，已決定有田駐比，左藤駐法，如出淵辭，或駐意吉田調美，又訊，此間公布，外省對出淵請求歸國，將予允許，出淵前曾請政府准予請假回日，與外省交換意見，此次歸來，未知仍將回任否，惟一般人意見，出淵不再返美，繼任人選，松平松岡均有希望。

平小學教員昨復工
教員執委謁蔡結果圓滿 今後益將努力確定專款

本報北平航空通信 平市小學教員怠工潮，經教育會調停，各校教員代表，前日開會結果，定於今日起復工，昨(二十四)日上午十時，小學教員會執委又赴社會局往謁社會局長蔡元，請予以書面答覆以前負責諾言，蔡氏當允批令該會，接洽結果圓滿，執委於昨日下午通知各校今(二十五)日照常上課，並發表復課宣言，今後教費解決途徑，當力謀教費專款之確立、北平市長袁良，僞向中央力爭協款，前派財政局長程遠帆赴京，臨時因事未果，財政局長前日，期二三日後再定，茲分誌詳情如次。

代表謁蔡 昨日上午十時，小學教員會代表，郁士元，武可題等二人，赴社會局往謁社會局長蔡元，報告調停經過，旋即退出。十時半小學教員會執委等五人，亦到社會局謁見，當由教育會代表陪同三科科長李靜澄接見，蔡氏及後由何道中代表申述來意，由蔡氏答覆，積欠最近設法負責償還，十成發薪市府亦決定負責，但十成薪中之八成，由市府撥發，其餘二成，由中央撥發，中央協款遲遲不到時，市府有款，當可補發，如市長對教育經費，一再表示，教費決按月發放，對於全人之行動，市府方面當可諒解，仍繼續負責，至於呈文，今日下午即可批示云。

確定專款 繼由執委會申述，請於最近補發一部欠薪，催問，即如教費不等全人可發放，當可以照顧教育之精神，努力從事教育等語，蔡氏再表示，對於教費欠款，若請市府一次補清，非不願辦，實無力辦，將來必須努力向中央爭協款，教會代表會表示，將派員赴京爭協款，必要時並行，協款有辦法，教費決不成問題，袁市長就任時即已表示對平市注意兩事，即教育及警察二項云云，最近各方應商具體辦法，確定教費專款，當有辦法，故對此應合作力爭，天津教界之努力，即可爲證云云，談至此，代表等即退出。

通知復課 執委等退出後，即在大禮堂討論，當即通知各校，分配人員，今日起復課辦法，於今日下午一律復課，並發表復課宣言云。

社會局批 又社會局批示小學教員會指令，經社會局擬稿，後並由蔡元請市長袁良核示，亦認爲合意，指令昨日下午已發出，原令云，迭呈均悉，查所有積欠業經盡量籌撥，現在數目已屬無多，自可於短期內，設法陸續補發，以期清結，至以後十成發薪一節，本局自可切實負責，仰即商請市政府核辦，仰即知照此令。

比使昨晚離滬北上 處理使署事務

上海廿五日電 比使紀佑穆，偕夫人於今日夜車，離滬北上，處理使署事務，聞定下月底再來滬。

美新任亞洲艦隊司令 昨晨拜訪滬吳

上海廿五日電 美新任亞洲艦隊總司令尤東罕上將，今晨由總領克銀罕同到市府，正式拜會吳市長，吳因兼任警備司令，特派儀仗兵一隊，于市府迎送。

綏新二次車 亦抵哈密 三次尚未定期

北平廿五日電 據綏新長途汽車公司某君談，該公司第一次汽車，現已全數開抵迪化，第二次於廿日亦開抵哈密，但以該處地方不靖，擬暫緩西開，至第三次車出發日期，因車輛缺乏，俟再購買二車出運綏後，始能定期出發。

史家四傑 大鬧長江 昨日下午舉行

南京廿五日電 青年游泳家史興隆，史瑞辟，史興陸，史興隋，男女四傑，原定今日下午二時，由浦口作橫渡長江游泳，嗣以據氣象台報告，謂下午三時，江面水溫恰爲十五度，故史等又改於三時行舉。

△　△　△

青島市政府購辦委員會通告第五一六號

案查本會現擬招商標辦教育局建築黃台路小學教員宿舍，各商如願承辦者，可自本年十月二十五日起每日上午九時至十二時，逕來本會領取標單及圖樣說明書等件，詳爲閱覽，即將該項價格切實估計填註封固以便投標，此項標函，統限於十一月一日下午二時投遞本會，即於是時當衆開標，過期標函概作無效，特此通告

中華民國廿二年十月二十四日

青島市政府購辦委員會通知

案查本會現擬招商標辦公安局製二十二年度各種車輛牌照，該商如願承辦者，可自本年十月二十七日起每日上午九時至十二時，逕來本會領取標單及說明書等件，詳爲閱覽，即將該項價格切實估計填註封固以便投標，此項標函統限於十一月三日下午二時投遞本會，即於是日當衆開標，過期標函概作無效，除掛發通告並登報外，特此通知

中華民國二十二年十月二十五日

本號開設中山路一六二號三樓(即德國麵包房樓上)專做男女各式西服以及各式大氅禮服軍裝，兼備各色英俄呢絨衣料，非但做工完美，定價尤廉，如蒙賜顧或連料包做或專做手工，無不歡迎，即希駕臨一試，方知言之不謬也

本號主人外路賓拾日你謹啓

樓房出租建築地出讓

齊東路二十三號樓房廉價出租萊蕪路四十九號五十三號建築地廉價出讓 代理湖北路十七號謝宅電話四一四七

鳴謝良醫畢澤民

內人患病八年各處中西醫均認爲不治之症旋由友人介紹本埠鄆城路慎德里畢澤民先生診治獨用奇方病即痊愈特此登報鳴謝并爲島上病家作一介紹焉

膠濟鐵路局庶務課沈曾蔭謹啓

麥亨丁中西大菜社 特別廣告

本社西式大菜早已有口皆碑 添聘閩省廚師，烹調特別和菜
十香燒烤鹵味 新鮮各式盆菜 各種花彫名酒 隨意便酌小吃
倘蒙惠臨敝店 招待無不週到 西菜部價目 公司菜六角起一元六角止 特別菜二元
營業時刻 早起六句半 晚至一點鐘
地址 曲阜路十二號 第四公園對面

小花園百貨商店 中山路二十五號

——特闢犧牲部——

空前大減價十四天

犧牲品 每人每種限購一件 售完爲止

女式羊毛衫	每件減售七元
提花開胸羊毛衫	每件減售七元
甲種提花套頭羊毛衫	每件減售六元
乙種提花套頭羊毛衫	每件減售三四元
反領純羊毛衫	每件減售八元
純白羊毛背心	每件減售四元
男式毛絨衫	每件減售四元
羊毛襯衫	每件減售三元
長統眞絲舞襪	每雙減售二元
大用廠長統球鞋	每雙減售一元五角
大中廠勞動鞋	每雙減售七角
裕泰廠二磅熱水瓶	每只減售七角五分
本廠各色府綢襯衫	每件減售一元六角

機會難得 大贈品 切勿錯過

大華象牙霜 留蘭香牙膏

上海 和豐工業社 出品

三角商標 冬日必需之上品

本霜係採用有益膚肌之高貴原料製成其色潔白香氣芬芳能永久不變有改造皮膚之功較舶來品有過無不及誠國貨潤膚劑中之明星新各界閨閣名媛一試爲幸方知言之不謬也

各埠商店均有代理零售

青島獨家經理愛記商行 地址恒台路六號 借用電話二一九七〇號

明星大戲院

提倡球類運動鼓勵青年向上

獻給參加全運會的健兒們(失敗爲成功之母)

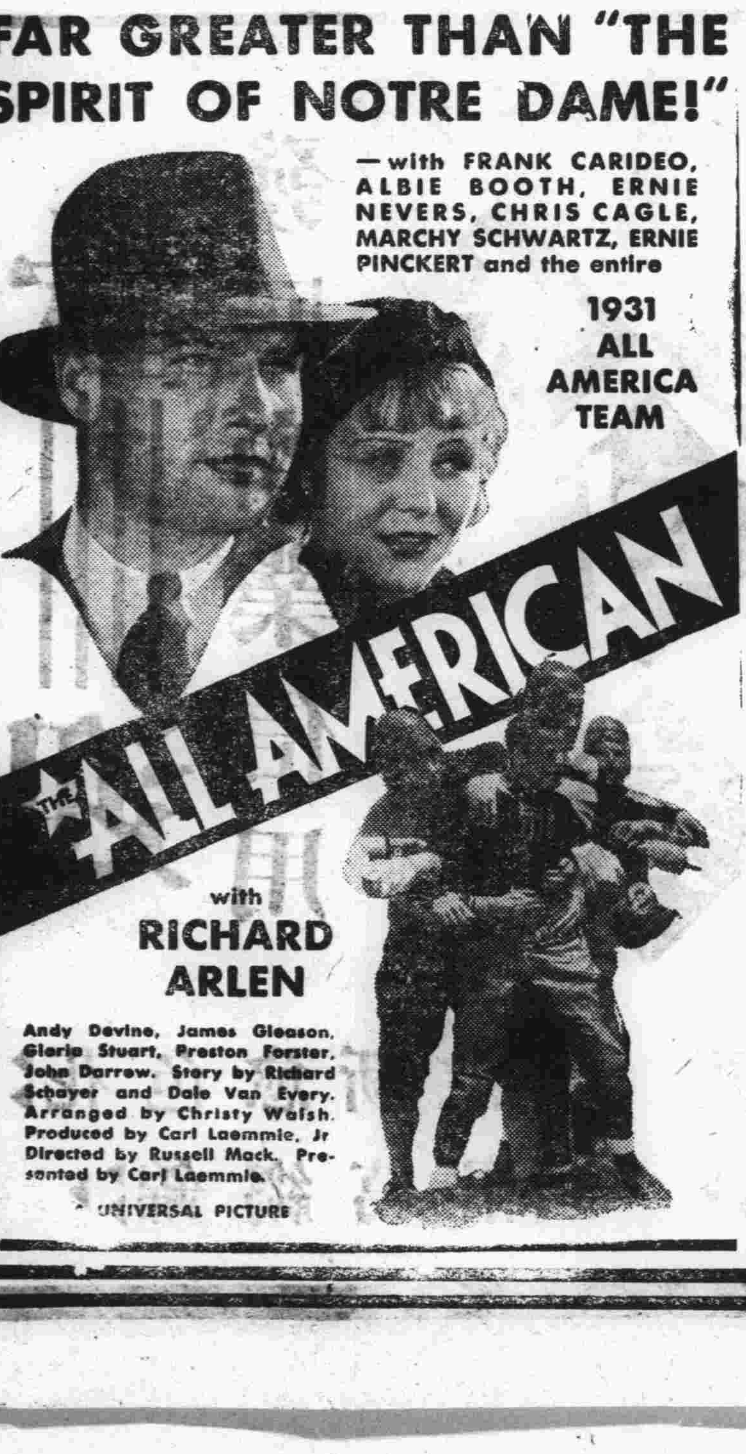

球影珠光

提倡體育運動救國聲中鉅片

不獨運動員要看任何人都應一觀之運動片

雙方劇戰各顯本領球術精通殺聲喧天

▲單刀赴會勢如破竹空前偉觀！

▲五花八門各逞英雄絕對精彩！

山東大戲院

時間 下午二時起至十一時止

價目 樓下四角 樓上六角 一元

今天最末五場

翻開中國五千年的歷史
女性是永在黑暗的淵底
你們該怎樣的解救自己
在這狂風暴雨的時代裏

咖啡店中的綠酒紅燈，
馬路旁邊的釵光鬢影，
麵包棧上的血肉交迸，
工廠裏面的汁雨繽紛，
到處是畸形！
到處是矛盾！
有誰能醫這世紀病？
紈袴大少的驕奢荒淫，
包飯作裏的黑幕現形，
摩登男女的醉生夢死，
下層社會的悲苦呻吟，
那裏有出路？
那裏有光明？
讓我們仔細的認清！

並不香豔肉感。也沒有什麼飄飄然唯肉唯靈的戀愛。這只是中國二萬萬被壓迫女性的一聲吶喊！

明星影片公司出品

女性的吶喊

沈西苓 導演 龔稼農 王瑩 張敏玉 主演

有中心的意識
有深刻的暴露
有明快的分析
有正確的指示

一種是革命的，一種是動搖的，一種是墮落的，一種是無知的，描寫各種不同生活，暗示她們的路出！

女性的吶喊裏面；指出四種女性的典型；

環境墮落了青年的心性，戰爭打破了民衆的安寧，都市變作了罪惡的淵藪，金錢掌握了弱的生生，欺榨已做了生活的利器，女子成功了男子的贈品。這情形再不改革，還成個什麼世界？

請注意「滿江紅」映日期

青島國貨股份有限公司

開幕預告

本公司以謀產銷合作服務社會爲宗旨經理全國數十大工廠精良出品採辦各省地道著名物產綢緞布疋呢絨毡毯各口皮貨衣帽鞵襪儀器文具教育用品景泰琺瑯搪瓷器皿化妝用品鐘表玩具南北海味各種食品以及家庭旅行醫藥所需分門別類共二十餘部零售批發應有盡有無所不備以應愛國諸君採擇因便利　顧主起見備有紅白禮券以供社交之需刻已籌備就緒開幕在卽先此露佈敬祈各界注意開幕日期

電話五三一一三

青島國貨股份有限公司謹啟

電報掛號二二五三三

阿墨林

AMOLIN FOR THE SKIN

去濕　止癢　殺菌　消毒

脚趾濕癢　一滴即靈

癬瘡酒濕　藥到病除

上海百昌行獨家經理

青島代理神州藥房

購時認明阿墨林三字註册商標庶不受欺

花樣入時

綾羅綢緞　紗葛綯絹　呢絨嗶嘰　大衣料篷　化粧用品　各口皮貨

式樣摩登

永和綢緞莊

濰縣路五十五號　電話三四六六號

已於十月二十日遷址開幕

秋季應時衣料

歡迎　發展商業信用

大批到齊

實行言不二價　參觀

花色愈新愈緻　顏色尤美尤豔

錦綯葛絹　呢絨綢緞

紅眼睛速用

沃古林眼藥水

退腫消紅治痛止癢效驗

奇速治紅眼如神

上海科發大藥房監製

各埠藥房均有發售

基本英語課本

八月一日起

凌歌川　張夢麟　合編

全三冊　預定特價一元

(隨出隨寄另加三次掛號郵寄費三角一分半)

並附送基本英語一覽表一大張(零售每張二分)

第一冊	定價三角	業已出版
第二冊	定價四角	八月二十四日出版
第三冊	定價五角	九月二十四日出版

本書係根據英國奧格登(C. K. Ogden)教授所創之八百五十個基本英語編制而成，專供初學之用。課文由淺而深，從字母入手，逐漸及於翻譯，會話，寫信，作文等，而尤注重各語之發音及應用。每課之後，均有練習問題，課文皆有國語的譯註。全書分三冊，每冊三十課，共計九十課，平均每日學習一課，可於三個月內學完，而獲得基本英語之全部知識，達到能說能寫之目的。從此閱讀基本英語叢書，及其他基本英語所寫之書籍，或進修普通英文，更可事半功倍。凡有志英語者購爲自修之入門書，學校採作初級班之課本，或用作無綫電播音教材，均甚適宜。

以三個月的早晚餘暇！
學八五〇的基本英語！

本局從八月一日起至十月底止，特請在國內教授英語二十餘年之留美語言學專家周椒青先生，每日上下午六七時三刻至七八時半正，假上海永生無綫電台（週波一〇八〇）播音教授基本英語，即以基本英語課本爲教材，每月教一冊，三個月教畢。備有無綫電收音機之學者，可先期購備課本，以便屆時耳聽收音機之發音，眼看課本，逐字逐句學習，其收效當與直接上課無異。如早晚均有餘暇，則每日連聽二次，進步尤速。無論路之遠近，不拘人之多少，皆可聽取。

學者如有疑難，可函詢上海靜安寺路一四八六號基本英語研究社，當彙齊在無電中約期答復。

用無綫電播音教授

中華書局發行

(癸:6)

德國白濁專藥

梅濁尅星

透膜殺菌．澈底治療
五淋白濁．痊愈斷根

無論注射、電療、洗射、內服、一切療法不克奏效之五淋白濁，若服真正德國「梅濁尅星」，必能達到六小時奏效一星期斷根之偉大功能，且無害腸胃，不礙生育，歷經各國名醫實驗証明，上海柯爾登洋行獨家經理

認明猩星商標

131

青島總經理漢成大藥房及各藥房均售
淋病療養新書函索附郵票三分

(愛納指丹)能使指甲鮮明燦爛配以纖纖玉手相得益彰出入交際場中令人讚美稱羨

(愛納)分白。玫瑰。及天然色三種每購一瓶附贈去丹水一瓶但此例外犧牲爲期不久賜購仕女幸勿交臂失之

(愛納)唇膏分淡紅深紅二種成分名貴有潤艷容之功誠脣妝檯不可或少之化妝品也

青島經理　漢成大藥房　各大藥房各化妝品店均有出售

遠東總經理　上海漢口路三號　純士洋行

國民政府航空公路建設獎券

空前未有之鉅大獎金

請注意

十月三十一日開獎

決不改期

一等獎一號　獨得洋五十萬元

二等獎兩號　各得洋十萬元

三等獎四號　各得洋五萬元

四等獎十號　各得洋一萬元

五等獎五十號　各得洋二千元

六等獎一百號　各得洋五百元

七等獎五百號　各得洋二百元

一等獎末二字相同　四千九百九十九號　各得洋七十元

一等獎末一字相同　四萬四千九百九十九號　各得洋二十元

獎金共計二百五十萬元由財政部保證不論實售券數多少一律依照上開獎額十足付給現金

售券處

山東全省總經理　青島平原路庚五號　電話二三一五號　電報掛號五一二六

濟南辦公處　估衣市街十六號　電話八〇三　電報掛號五一二六

國民政府航空公路建設獎券辦事處發行

地址　上海愛多亞路一八三一五號

凡掛本處藍地白字標識之大銀行公司商號均售外埠購加寄回件費1角3

青島海軍工廠營業啟事

敝廠自開辦迄今歷有年所內部設備如冷風机瓦斯燒焊以及各種重要機器無不應有盡有但向皆承辦軍艦工程對於各界少所貢獻殊深抱歉茲爲服務社會發展工業起見近復設置電焊機廠添聘專門技師承辦各種船舶橋樑機器鍋爐木器家具及一切銅鐵工程價格低廉工作迅速如蒙惠顧無任歡迎

青島荷澤四路一號　電話四四一一六四一七

咳嗽傷風　直接治療

治咳嗽傷風喉痛氣管支炎哮喘等症須直接治其起病之部分見効方速韋廉士吸入止咳片所以勝於其他僅入胃咳藥即因其能直接治療也此止咳片含在口中緩緩鎔化即發出芬芳爽適滅菌之治療氣體入鼻直下咽喉進氣管而達於肺與全部呼吸器之纖微小管直接接觸於是炎膜滋潤積痰消化逆氣下降喉癢停止病菌滅絕而神效見矣是故際此冷燥無常氣候凡易患喉肺疾病者含用韋廉士吸入止咳片大可防患於未然也各藥房均有出售每瓶大洋一元或向上海江西路四五一號韋廉士醫生藥局購備每瓶大洋一元二角郵費遠近一律不收

暑熱之後身體衰弱　端宜進補以資復強

每年此季人多衰弱蓋月來暑熱鬱蒸血爲之薄腦爲之疲故消化遲於從前精神愈覺困憊頭痛頭暈食少不眠腰背酸疼種種病態皆體質神經不良之現狀也治之之法端在旺其血健其腦恢復消化之機能與全體之精力此所以調補血液在所必須而服用天下馳名補血健腦聖藥韋廉士醫生紅色補丸尚矣遍環球億萬衰弱男女均能證此不虛遠東無數遍家均由此而得復强新生命茲姑舉陳君海平一例以爲證焉

陳君原籍福州現爲緬甸大椰島福合興雜貨店之財東其來書云「鄙人來緬以後身體漸覺衰弱飲食無味頭目暈眩夜眠不適有時坐臥均覺不安屢服中西各藥未見效驗一日閱報見韋廉士醫生紅色補丸治愈同症甚多不勝欣喜決意試之不久覺得身體較佳於是耐心守服終得健强如故精力大增用特書此鳴謝幷介紹焉」

韋廉士醫生紅色補丸統治一切疾病由於血虧腦弱而起者各藥房皆有出售或直向上海江西路四五一號韋廉士醫生藥局購備每瓶大洋一元五角六瓶八元中國境內郵費不取

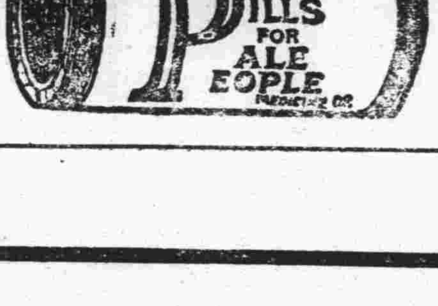

本市新聞

第五次小學演說競進會
定本月二十九日舉行
地點定在民衆教育館

教育局按照預定計劃，第五次小學演說競進會，定於本月二十九日(上午八時起)在民衆教育館舉行，各校參加演說之學生及講題，刻尙未全定，教育局爲適合民衆教育館之容量起見，特規定各校學生出席聽講人之數目，通知各校，每校派教職員二人率領，屆期前往，(須於開始前三十分鐘到場)茲將各校應出席聽講人數錄次。

各校聽講人數

市立實驗小學校六十人，市立北平路小學校八十人，市立台東鎮小學校八十人，市立台西鎮小學校八十人，市立江蘇路小學校六十人，市立黃台路小學校六十人，市立朝城路小學校六十人，市立太平路小學校四十人，市立順興路小學校四十人，私立模範小學校四十人，私立尙德小學校四十人，私立育英小學校四十人，私立中華小學校四十人、私立聖功小學校四十人、私立明德小學校四十人，私立信義小學校四十人，私立新民小學校四十人，私立培基小學校四十人，私立挪莊小學校四十人，私立三江小學校四十人，(青島)

益文同學會 舉行第一次籌委會議
主席張樂古
擬定會章十八條

烟台益文學校青島同學會，昨日下午七時，假青年會，開第一次籌委會議，出席委員喬傳聲，鄭文應，谷源溶，張志明，梁迪九，傅敬之，王耐敏，張樂古，傅叔秋，曹柳堂，李成美，李玉祥，潘祖訓，孫傳章，季晉九，主席張樂古，紀錄張志明，如儀開會，甲，報告事項，略，乙，討論事項，一，修正本會章程草案案，決議，照原章修正，提交會員大會通過，並呈請黨政當局立案，丙，散會，茲將該會章程照錄於下，想亦爲關心文化團體者所樂聞，第一章，總則，第一條，定名，本會定名爲烟台益文學校青島同學會，第二條，宗旨，本會以聯絡感情，實行互助及輔助母校之發展爲宗旨，第二章，會員及其權利義務，第三條，會員，凡屬益文中學及附屬中學並前實益商專及會文書院之旅青同學，經會員二人以上之介紹者，皆得爲本會會員，第四條，權利，本會會員應享之權利如左，一，母校校友事業促進部之輔助，二，免費收閱母校及本會出版之一切刊物，並向各該刊物投稿，三，職業介紹，四，婚喪輔助，五，本會及他一切利益，第五條，義務，本會會員應盡之義務如左，一，繳納會費，二，介紹會員，三，報告會員消息，四，輔助本會及母校之發展，第三章，組織及職權，第六條，全體大會，全體大會由本會全體會員組織之，爲本會最高權利機關，全體大會之職權如左，一，訂立並修正本會章程，二，選舉執行委員，三，議決本會工作大綱，四，監督執行委員會之工作，五，解決執行委員所不能解決之問題，第七條，執行委員會，執行委員會由委員十一人組織之，在全體大會閉會期間，爲本會最高執行機關，依照全體大會議決之工作大綱，進行本會應辦一切事項，執行委員會得互推主席委員一人，常務委員二人，負責召集開會，執行委員會得設左列四科，一，總務科，設正副主任各一人，幹事若干人，總理本會會計，庶務文牘，一切事宜，二，調查科，設正副主任各一人，幹事若干人，掌理會員入會，介紹會員職業，及調查有關本會之一切消息，三，交際科，設正副主任各一人，幹事若干人，掌理對外一切事宜，四，學術科，設正副主任各一人，幹事若干人，掌理各種學術之研究，及刊物之編輯，第四章，選舉及任期，第八條，全體大會臨時主席，由大會臨時推舉之，第九條，執行委員，執行委員由全體大會以記名連選法選舉之，任期一年，於每年一月之全體大會中改選，但得連選連任，執行委員會之主席，及各科正副主任，由執行委員互推之，各科幹事，由正副主任聘請之，第五章，集會，第十條，全體大會，全體大會每年開會兩次，于一月及七月舉行，由執行委員會招集之，並於會後舉行聚餐，第十一條，臨時大會，執行委員會認爲必要時，或經會員二十人以上之聯名提議，得招集臨時大會，第十二條，執行委員會，執行委員會每月開常會一次，由主席招集之，如有特別事故，得招集臨時會議，第六章，會費，第十三條，常年會費，常年會費每人每年大洋二元，於一月之大會後，兩星期內繳納，第十四條，臨時費，於必要時得由執行委員會議決，向全體會員募集臨時費，第十五條，特別捐，經全體大會之議決，得由執行委員會募集特別捐，第七章，會址，第十六條，本會會址，本會暫假青島浙江路青年會爲會址，第八章，附則，第十七條，本章程如有不適宜處，得由會員十人以上之聯名提議，經執行委員會提出全體大會修正或增刪之，第十八條，本章程自全體大會通過之日起實行，(民言)

教育局今日 特請超一法師講演
地址在民衆教育館
講題西藏觀察紀要

超一法師，自入空門，已數十載，道高學宏，以致有名士，幾無不識之，現在青居住，教育局以彼學識宏深，特請於今日下午二時在朝城路民衆教育館大禮堂講演，聞已召集本市各中學學生前往聽講，講題爲西藏觀察紀要云。(正聞)

社會局指正 理髮公會 修正規約
另繕清本 呈候核辦

社會局昨日指令理髮業公會云，呈悉，查核所送修正規約，多有未合，業經分別指正，合將指正案發還，仰即遵照修正，另繕清本，呈候核辦，再現在會員每月繳納會費數目，是否與原章程相符，如有變更，亦應另案呈請備案，并仰遵照此令，計開，營業規約指正案，一，第二條末尾應添一「約」字，二，第三條(除本國所無者)下應添「外應」二字，三，第七條所載，除准予二等加價外，其餘各等概不准加價，普通男女小孩理髮價目，仍應酌減規定，四，第八條全文應改爲各店須將本店等次及呈准價目製編詳表，懸於門外客人易見之處，以便顧客事前明瞭，免生誤會，如有違者，即以有意朦混違約論，由本會呈報社會局罰之，五，第十一條全文應改爲「凡開設新理髮店及設立分店或舊店遷移地址者，須距離舊理髮店四方面以馬路中心起量一百公尺以外，始准開設·但接兌舊舖繼續營業不在此限」，六，第十二二十三兩條，應歸併爲第十二條，文曰「本會會員均應於下月五日以前照章繳納會費，倘有藉詞拖欠逾期不繳者，初則予以警告，次則議擬有效辦法，呈請社會局核斷執行」七，第十四條全文應刪，查此項已載明於會章第四條內，第十四條應改爲「上列各條例規約，於公共衛生及同業信義有關，凡各同業均應遵守，無論會員非會員，如有違者，經本會查明，得按照情形分別輕重，議擬罰款數目，呈請社會局核斷執行，九，第十七條「分店夥友均有向本會報告之權義，以下應改爲每次罰金，以三成提出爲舉發者之給獎，餘款留充本會特別經費之用」，第十八條「公安局及市黨部」字樣應刪除，(正聞)

市黨部擬組織 慰勞勦匪將士委員會
！正與市府洽商辦法中！

市黨部致電蔣委員長暨各路勦匪將士，並蔣委員長已誌前報，茲聞市黨部方面，擬組織市慰勞勦匪將士委員會，予以物質上之慰勞，現正與市政府及各機關洽商辦法云。(正聞)

行政院會議 通過任命本市兩局長
——社會局局長儲鎭——
——工務局長邢契莘——

本市市長沈鴻烈，前呈請行政院院任命儲鎭爲社會局長，邢契莘爲工務局長·茲據政界消息·此案已經二十三日行政院會議通過，市府奉到來電，已轉飭儲邢二局長知照云。

中華小學呈請 教局補助
該局轉呈市府核辦

宋雨亭，張雨田，戰警堂等，以同人等所創辦之私立中華小學校，成立以來，力謀發展，對於校內之設備，教員之添聘等等，無不悉心講求，以宏造就，惟經費短少，進行甚感困難，特呈得教育局酌予補助經費，以利教育，聞教局據呈後，即轉呈市府核辦云，(民言)

市府令公安局 調查民衆訴訟案件
公安局飭各分局塡報

市政府昨訓令公安局云，本府爲明瞭地方情形，及洞悉民隱起見，對於本市各區民衆，民刑訴訟各案，有澈底調查之必要，茲特制定民刑案件調查表，分飭查塡，舉凡民事訴訟久懸未結案件，及刑事人犯刑期較長，久羈在監各案，均應詳加調查，分別註明，用資考察，除分令外，合行檢同調查表各一份，令仰遵照，妥爲查塡，又地方窩主莠民，(指鄉區而言)爲害尤烈，統著嚴密調查，併案具報，以憑察奪，公安局奉令後，當飭各分局於調查戶口時，妥爲調查詳細塡明，其表式範圍，屬刑事案件者，「犯罪人，犯罪行爲，歸案日期，判處刑期，監押處所，」屬民事案件者，「案由，起訴日期，管轄法院，經過大略，未結原因」諸項云。(珍)

兩湖同鄉會 理事會 行將成立

本市兩湖旅青同鄉會於上月二十四在濮縣路該會館址，召開會員大會，並改選沈市長爲該會理事長，向宗鼎，劉君曼等十八人爲理事，當時因各理事等，尙有因公事或私務未在青者，故該會理事會迄未成立，茲聞該同鄉會，以近日離青各理事，皆繼續返青，對於會務之進行，未便再事遲緩，特迅速籌備，以便定期舉行理事會成立大會，俾得進行一切會務云。又訊，該會新會址，已擇定大學路·業經興工多日，據聞該項工程，準於下月(十一日)中旬，即可落成云。(新聞)

第九自治區規定 訓練講堂講演時間
每星期二四六晚七時至九時

本市第九自治區，(前烏衣巷區)區長孫式菴，自奉令籌備國民訓練講堂後，積極進行，現已借公市立烏衣巷小學爲堂址，並聘任孫芳蘩爲專講員，該員實歷兼優，對於時事頗有研究，於雙十節下午七時，舉行開幕儀式，到堂聽講者，六十餘人，均係烏衣巷及附近各村農民，行禮如儀，先由孫區長(兼堂長)報告設立國民訓練講堂意義及其重要，後由專講員略述各科編輯大意，並規定每星期二四六晚七時至九時爲聽講時間云。

公安局長遷移 辦公房屋
因後樓不便利 日內搬至前樓

公安局局長之辦公房屋，原在該局之後樓，現任局長王時澤，自接任之後，認爲在後樓諸多不便，遂擬移至前樓，因前樓無相當空房，特着第二科遷至後樓，騰出房屋爲局長辦公之所，第二科奉諭，現已着手搬動，該局長日內即遷至前樓云，(捷聞)

碼頭查 獲烟土犯

日昨二十四日，下午五時三十分，輪船會甯丸進口下船後，經三分局大港查船股警士楊德山看出破綻，搜出鴉片四十七兩，旅客魏致云，年三十二歲，高密人，當交警長吳映崐送分局訊辦云，(渭)

中央委員 丁惟汾昨早由濟返青
膠路委員崔士傑同車歸來

黨國偉人王樂平在濟南舉行公葬之消息，已誌前報，在王氏葬期之前，寓居本市之中央委員丁惟汾，特前往濟往弔與葬事，膠路局亦推委員崔士傑爲代表去濟致祭，現在王氏葬事已畢，丁崔二氏以無久留省垣之必要，遂同搭膠路二次車，於昨(二十五)早七時三十分返青，丁氏下車，直赴王村路私邸休息，崔氏出站，亦先至公館略事休息，旋至路局辦公云，(捷聞)

綢緞商同業 籌備減價
犧牲血本 招引顧客

本市綢緞商同業，現以天氣漸寒，爲應各界之需要起見，特將應時貨品，購辦齊全，惟各界之消費者，尙裹足不前，似有所望觀，每日皆是以各綢緞·雜貨舖銷貨無幾，於是經該同業公會議決，定於不久將來，全市同業一律舉行大減價，招引顧客，至其較原價減低若干，尙未確定，惟聞此次減價確抱犧牲血本之誠，未可以尋常視云，(捷聞)

山大生物系 昨赴勞山 採集標本

山東大學生物學系教授劉仲熙，左景烈，以勞山巖谷幽邃，草木叢茂，時値深秋，一切生物莫不有顯然之變化，正爲治生物學者所最宜注意之時期，特於昨日上午六時半率領學生等二十餘人，乘長途汽車前往，九時半抵柳樹台下車後，即往勞頂出發，一路採集講授，指示生物分布發生之情形，及秋季變化之狀況，並於峯上村發現欒樹一株，極爲茂盛，結實纍纍，據土人云，此樹在青島及即墨一帶僅此一株，極爲稀貴云云·據聞該系此行採得草本木本植物及昆虫甚多，現正在分別定名中，不日即可發表云，(翔)

膠路將添 二等寢車
正在機車改造 明年一月完成

膠路當局爲便利旅客起見，前特令飭四方機廠，就原有之舊車，改造二等寢車數輛，聞該廠現已着手工作，但短促時間，不能完成，須明年一月中，方可竣工，一俟成立後，即掛於一二兩次客車應用云，(捷聞)

圖書館加緊 整理圖書
分類目錄 正在彙印

本市圖書館，自顧無畏担任主任後，館務大有日趨發展之勢，茲聞顧君除計劃推行前所擬定改進計劃外，將該館原有圖書，自前日起，每日督同各管理員加緊整理，如圖書分類目錄，以及圖書楷法等，均將重新分別編訂，俾便檢閱，并正在彙印圖書分類目錄，以利各機關學校等前往借書時作爲檢考云。(正聞)

社會局資助 難民回籍
盧玉田一人

前日由朝鮮歸國過青回籍之盧玉田，(年三十三歲魚台縣人)持中國駐鮮京城領事館公函一件，到社會局聲稱，於民國十八年日人在大連招募華工，隨同至鮮，因事回國，川資告罄，特持朝鮮京城領事館公函投局，請求救濟·經該局審詢屬實，確係由鮮回國難民無訛，當酌予救濟費若干，及膠濟路三等乘車證一張，并由社會局函山東省政府民政廳，俟該難民至濟垣時，酌予救濟，俾資回原籍，以免流落云。(正聞)

四方小學童子軍 演習露營
定二十八日 在湛山靶場

市立四方小學校童子軍團，以深秋期間，正爲學生練習堅苦之時，特定本月二十八日下午二時全體作野外練習，至晚在湛山靶場露營一夜，二十九日返校云，(寡人)

無法投遞電報

日期	電報號數	發報局名	收報局名及收報人姓名住址
十月二十三日	六九三五	大連	四六四七

徐光穎 張月恆 向義信成營造廠經理鄭執中先生道歉啓事

逕啓者鄙人等前包做義信成標得登州路工程因算賬發生誤會鄙人等處事粗魯未審究竟卒而歡次領工人十餘往市義信成滋鬧既往詳核諸賬毫無錯誤鄙人等殊覺慚愧現央友人蘇象洲等代爲婉詞調說幸蒙寬大爲懷處事和平之鄭經理允准不加深究仍照前賬所存款項如數撥給感激之餘特此登報道歉

中人　徐光穎 張月恆 仝啓

中華民國二十二年　月　日

徵像啓事

壽光楊琴齋先生終身苦讀積學甚富其遺著冰心隨筆參十六卷梁公漱溟已慨爲整理序跋待刊問世故交中如有保存先生遺像無論單照合攝肯割愛見惠俾資付印者此書刊成定以二部奉酬不誤此啓

青島地方法院文書室劉梅村啓

門面出租

今有中山路最熱鬧之大窗門面全部出租最合陳設冬令皮貨之用如合意者請向中山路萬國洗染局接洽可也

棧房招租

茲在交通最爲便利之華陽路八號院內有大小棧房數十間甚爲高大寬闊極合土產雜貨家及各大商號作爲存棧之用如有願租者請即隨時向二六一八號打電話接洽可也　本主人謹啓

祥泰木行廢料出售

啓者敝行前曾投標招人承包鋸廠每日出產之多量廢料不料結果最高之價目較敝廠預算相差甚多敝行於不得已情形之下祇得將該標取銷並於敝行正門通告各投標人憑收據退回押金敝行現定臨時辦法自行零整出售如蒙採購不勝歡迎茲將價目列下

木柴（鋸廠出產）每百斤洋八毛正
（箱廠出產）每百斤洋九毛正
樹皮　每百斤洋四毛五分正
木屑　每百斤洋壹毛正

以上價目指定三種廢料同時購買倘專購一種價目另議

祥泰木行　大港二路二號　電話三八二二五

緊要聲明

敬啓者三井水火保險歸福順泰總代理歷有年所素蒙各界賜顧感激莫名爲保險部員史潤溪另有他就辭退雙方脫離係此後關該在街面一切行動歸該個人負責與敝無涉敝今聘高玉亭君爲保險部交際員各界如有保險事宜請與高玉亭君接洽或與敝保險部接洽無不竭誠歡迎此佈

三井洋行 福順泰 仝啓

保險部電話四〇七五

上海飯店

啓者敝店開幕以來頗爲各界所讚許茲爲酬答諸君雅意起見特將內部刷新範圍擴大樓上大小房間俱備隨帶西式木器出租樓下客廳大餐間設備非常美麗包辦酒席隨意小吃自晨七時起至晚十一時止如蒙駕臨不勝歡迎

客飯每位六毛 八毛 一元

包飯特別便宜

湖南路十六號

秋風起 天漸冷 冬季用火爐 宜即是選擇

君如欲得一用煤極省 熱汽平勻 溫度隨意 加煤簡便 清潔美觀 堅固耐用之火爐 請速購備完全國貨之中國模範爐 定使君完全滿意也

製造者　協通鐵工廠　青島孟莊路中 電話四四九五
總經理　萬榮晉五金行　湖南路五十四號 電話四八八四
代售處　國貨公司 國貨陳列館　天津路 館陶路

實業家注意 三菱公司 機械部

敬啓者敝公司辦各種新式電力織布機染色機器印花機器拉寬機燎毛機烘乾機壓光機上漿機發動機發電機及一切機器工廠附屬用品各種甚多應有盡有定價低廉機身堅固敏捷無比交貨迅速按裝完畢保險適用一切負責如蒙賜顧竭誠歡迎各種機器均備有圖本說明承索即奉

三菱公司　館陶路十六號 電話二一九四
機械部經手人欽榮廷啓

Dancing Studio

Fox-Trot Waltz
Blues and
Tango

教授跳舞學校
在哈爾濱上海多年之男女跳舞家

教授交際舞却爾斯登舞及各種跳蹈學費低廉教授迅速男子或女士如願學者請於每日上午七時至晚八時至湖南路四十九號二樓接洽

新式彩畫

茲有某外籍女士教授塗新式彩畫可塗窗簾及衣服之上精麗異常堅固耐久滬上盛行甚烈有願學及參觀者請至湖南路四十五號二樓接洽

無線電的一切

各種收音機
各種收發報話機零件
自乙個收音真空管至一千華特播音機均可隨時應命
中山路南市和記汽車行對面
電話二七九五

咳嗽可怕

咳嗽一症。人多不注意。聽其自然。有轉成肺癆之險。早服壽星牌(咳嗽第一丸)功能潤肺止咳。順氣化痰。新咳癆喘均可去根。那纏綿不愈或遇冷即犯之咳嗽。全可脫苦海而登彼岸矣。

◎價目◎每包大洋二角每打大洋二元

青島河北路七十九號　協源盛總經理處　電話三四五四 二八三九

天津分設安東　大同藥房發行

各代理　西鎮廣州路益德隆　高密路回春堂　西大森廣州路永源公　四方德誠號　朝陽路天合號　即墨馬格莊襲化堂　石村路榮市路立興樓　滄東藥房　商河路

各地新聞

魯災賑委會 議定賑災方法
—以人均賑分等支配賑款—

◎電宋請將冬春賑一律改發現款　東平災情甚重准改爲一等災縣◎

濟南快信，冀豫黃河決口，水淹魯西二十一縣，黃河水災救濟委員會，爲辦理善後救濟，特令組織山東災賑委員會，主持進行，業於本月十六日正式成立，今日(二十四日)續開第二次大會，對賑災辦法，有詳細討論，茲將會議紀錄照錄於下。

黃河水災救濟委員會山東省災賑委員會，今日(二十四日)下午四時，在省賑務會舉行第二次會議，出席委員杜延年，周百朋，殷誠之，王近信，梅貽林代表沈永禮，辛鑄九代表徐則山，江清，施爾德，何素璞，趙新儒代表王芩生，列席者陳維新，孫探常，主席杜延年，紀錄孫常卿，開會如儀，甲，報告事項，(略)乙，討論事項，(一)辦賑方法，有以人均賑，以賑求人兩種辦法，利弊各有不同，本會究取何法爲宜，請公決案，議決，通過以人求賑原則，再按第一次大會第五項議決案，分等支配賑款，(二)災賑組來電，以前發之十萬元中撥出五萬購買種子，是否需要，請公決案，決議，播種時間已過，應電請中央來年再辦，即將五萬元撥爲賑款，(三)棉衣三萬八千套，應如何分配，請公決案，議決，已運在途者二萬套，應交常委會擬具確實數目，再提交大會核議，臨時動議，(一)何素璞臨時動議，東平災情甚重，擬請改爲重災縣份案，議決，准改爲一等災縣，(二)何素璞等臨時動議，擬將冬賑春賑糧者賑種子，一律改放賑款案，(三)規劃賑款辦法，並呈請省府督飭各災縣縣長，趕組災縣救濟委員會，爲實行散放賑款之機關，以資功歸實際案，(四)陳維新提議，上次會議議決，就地採購賑糧案之原則，可否呈請省府，轉飭鄰近災區各縣長及公安局長担任採運分處正副主任，共襄義舉，以利進行案，議決，以上三案，以大會名義電災賑組主任席德懋，轉呈黃河水災救濟委員會委員長宋子文核示，(五)常務委員趙新儒辭職案，議決，由辛鑄九繼任，(六)杜延年提議，擬委于紹九爲本會秘書，議決，通過，至六時散會。

中央棉衣兩萬 由滬運濟

又訊，魯西濮范壽陽荷澤各縣，發生水災，情形極慘，中央已派查放主任杜延年，由滬來魯，辦理災賑，國府災賑會，現以時近降冬，天氣漸寒，災民無衣無食，殊難渡過，飢寒交迫，特洽妥棉衣二萬套，約值洋四萬餘元，已於今日(二十四日)派該股股員周農芳，由滬起運，二十六日即可運濟，災賑會採運股駐濟辦事處主任陳維新，現已接到災賑組電告，於今日函請市府撥車卸運，據陳維新談，中央災區賑衣共六萬套，冀魯豫各二萬套，魯省賑衣已於二十二日由滬起運，沿平漢路運赴道口，河南之二萬套，定二十八日起運，撥魯省者，今日由周農芳押運來濟，計程二十六日到達，本省省賑會尚有賑衣一萬八千套，刻正計劃分配辦法云。(二十四日)

烟台秋運會截止報名 各界參加者極爲踴躍

本埠各界秋季運動大會，行將開幕，該會規定，自十三日起，運動員開始報名，至二十六日截止，前往參加者，各學校及各機關，極爲踴躍云。

◎八十七旅亦將參加◎

又訊，連日以來，本埠各校內，均行加緊練習之諸項運動，以便參加本屆秋季運動大會，茲聞本埠駐軍八十七旅，屆時亦擬參加，特於昨日午後，將各部隊中富有運動技能之幹材，召集司令部選拔，以便提前練習，並聞其參加之項目，爲田徑賽，團體表演，拳術，鐵槓子，劈刀，刺槍等項云。

◎錦標銀盾琳琅滿目◎

又訊，烟台各界二十二年秋季運動會，爲鼓勵運動健兒，日前分函各界徵集獎品，除榮麟閣旅長購鑄「優勝紀念」銀盾一座，送交秋運會籌備會外，烟台特區公安局繡製藍緞錦標一面，文曰「發奮圖強」烟台特區行政專員公署，繡製黃緞錦標一面，文曰「自強不息」第十三區菸酒稅局局長徐立廷繡製錦標一面，文曰「智勇兼優」營業稅局繡製錦標一面，文曰「我武維揚」第三區印花稅局局長謝寶楨繡製錦標一面，文曰「民族精神」膠萊區汽車路局局長張炎鑄製銀盾一座，文曰「勇」律師公會鑄製銀盾一座，文曰「轉弱爲强」福山地方法院院長胡嘯仁購置特製大墨盒四個，屠宰稅局購置中華民國新式地圖兩幅，均於前昨兩日，函送秋運會籌備會，聞其他方面，尚有不少預備贈送者云。

中國之地方自治問題(八)

梁漱溟先生講演　劉梅村筆記

我曾經說過：「中國在歷史上從來沒有研讀外國書籍．講究外國道理，有如今日者，」今日中國的情形，爲歷史上的中國從所未有，對歷史上的中國言，實爲一根本的變革，歷史上的中國，在武力上雖曾經數度的失敗，而在文化上總是佔得勝利，從未失敗，到得今天我們的文化，遇到從所未遇的難關，眞眞是失敗了；可是從過去說，到得今天，固可說是中國文化的大失敗期；而從將來說，自今天起，亦可說是中國文化大轉變期，地方自治這事，如果能夠成功，正是文化大轉變期中的一個樞紐，因爲「地方自治，」與從前中國社會的散漫生活，根本相異，完全爲一新的方向；文化的大轉變何時成功，地方自治的新方向，何時才算踏得上去，文化大轉變的何時成功，實是很難說定的事情，政府下命令要地方自治尅期成功，眞是談何容易；中國社會的散漫生活，已經有幾千年的歷史，素無組織團體的訓練習慣，舊有的風習制度．雖於二十餘年的短期中間，破壞殆盡，新方向的轉變形成．豈能於二十餘年的短期中間．望其實現；」地方自治，我們如看成是一「大的文化轉變事業」，才算是懂得牠的意義，如認爲是容易的平常的行政事務，可算是沒有懂得今日中國的地方自治問題．我們上邊曾經說過，大家不應怪異地方自治的難於成功，因爲假如你認識清楚，牠是中國文化大轉變的一箇新方向，你對牠的難於成功，就毫不覺其可怪了。

地方自治的難於成功，其原因究竟何在？現在再從中國人的心理習慣及物質經濟去分析說明，從中國人的心理習慣去觀察，有兩箇大缺乏點。第一缺乏「紀律的習慣」；我們知道紀律在組織與編制二者之中都很重要，組織與編制都是關乎多數人的事情，而多數人有秩序的向一箇目標演行．必賴紀律之維持．如無紀律則秩序必亂，事情亦無法進行．

商情一覽

滬市商情

廿二年十二月廿五日

證券

上午　無市價

下午

	十月份	十一月份
關稅庫券	三二，八〇	無市價
裁兵公債	六六，五〇	六四，九〇
一九關稅	四六，八〇	四五，九〇
一九善後	四九，三〇	四八，五五
廿年關稅	四一，七〇	四八，八五
統稅庫券	五一，一五	五〇，五〇
編遣庫券	三九，七〇	三九，一〇
鹽稅庫券	五二，三五	五一，四五

棉紗

上午

月份	
十月份	一八四，〇〇
十一月份	一八四，五〇
十二月份	一八四，八〇
一月份	一八五，三〇
二月份	一八六，〇〇
三月份	一八六，六〇

下午

月份	開盤	收盤
十月份	一八四，二〇	一八四，三〇
十一月份	一八五，〇〇	一八四，八〇
十二月份	一八五，〇〇	一八五，二〇
一月份	一八五，五〇	一八五，六〇
二月份	一八六，一〇	一八六，一〇
三月份	一八六，七〇	一八六，七〇

麵粉

月份	上午	下午
十月份	二，一一五	二，一三五
十一月份	二，一三七五	二，一六二五
十二月份	二，一七	二，一八七五
一月份	二，一九七五	二，二六七五
二月份	二，一七五	二，二二五
三月份	二，二六	二，二七五

小麥

上午

月份	開盤	收盤
十月份	三，三〇	三，七五
十一月份	三，八八	三，八九
十二月份	三，九三	三，九六
一月份	三，九三	三，九七
二月份	三，九四	三，九六
三月份	三，九五	三，九八

下午

月份	開盤	收盤
十月份	三，七六	三，七一
十一月份	三，九一	三，九〇
十二月份	三，九七	三，九七
一月份	三，九九	三，九七
二月份	三，九八	三，九八
三月份	四，〇〇	三，九八

金融

上午

法匯	五一五，〇〇
德匯	八四，二分一
美匯	二九，八七五
標金	七九五，〇〇
赤金	無市價
鬮金	一，九七
下午	無市價

棉花

上午

月份	
十月份	四二，三五
十一月份	四一，一五
十二月份	四〇，七五
一月份	四〇，七五
二月份	四〇，八五
三月份	四一，一五

下午

月份	開盤	收盤
十月份	四二，三五	四二，三〇
十一月份	四一，一五	四一，一〇
十二月份	四〇，七五	四〇，七五
一月份	四〇，八〇	四〇，七五
二月份	四〇，九〇	四〇，九〇
三月份	四一，一五	四一，一五

黃豆

上午

月份		
十二月份	收盤	三，九二
一月份	收盤	三，九九
二月份	開盤	三，九八

下午

月份		
三月份	收盤	四，〇〇

(其餘月份無市價)

青市商情

廿二年十二月廿五日

棉紗

32 松鹿	無市
23 銀月	二二四，五〇
23 寶船	二二三，
23 花蝶	二二二，
23 寶來	二二〇，七五
23 立馬	無市
23 彩球	無市
20 五子	二〇三、
20 銀月	一九六，五〇
20 宮女	一九七，
20 五星	一九〇，
02 寶船	一九〇，五〇
20 寶來	一八九，五〇
20 立馬	一八九，
61 銀月	一九〇，
16 五子	一九四．
16 金貨	一八九，
16 五星	一八六，
16 寶船	一八六，
16 寶來	一八五，五〇
10 五子	一六九，
10 寶船	一七〇，
10 大寶	一六四，七五
10 嘉禾	一五五，
14 金貨	一八一，五〇
42 二股五子	二九五，
42 二股花蝶	二八〇，
42 二股立馬	二八〇，五〇
42 二股水月	二七八，
42 三股五子	三二五，
42 三股花蝶	三〇八，
32 二股五子	三〇五、
23 三股五子	三二五，
23 三股寶船	三〇〇，
20 二股五子	二四七，
20 二股寶船	二三五，
20 三股五子	二五〇，
20 三股寶船	三三八，

土產

廣幫辦本街淨生油	一四二　一四五
又上大路生油	一三六
又辦次大路生油	一、三
又辦博山廠子油	一四五
又辦西南口新生米	六七
又辦齊東新生米	六七
又辦滕縣新生米	六四五
西洋辦齊東新生米	六七
又辦汶口新生米	六四
東洋辦滕縣新生米	六四五
又辦高密新生果	五四五
本街辦齊東新生米	六七
又辦滕縣新生米	六四五
又辦汶口新生米	六四
及辦現豆油	一三

麵粉

鯉魚粉	二，四五
麒麟粉	二，四五
雙妹粉	二，三九
兵船粉	二，二四
雙鹿粉	二，三九
火磨粉	二，四
砲車粉	二，二六
三多粉	二，二一

山貨

西南口栗子	六八
青州核桃	九三
齊東大紅棗	五八
又烏棗	七九
青餅	七六
安邱楂片	五
海州滕縣芝蔴	五九
膠州黃豆	四一
青口黃豆	三八
海州白江豆	二七
又黃糧	二一

行情

五天申票	九九八八
電匯申	九九九九五
銅元	三九五
上海票	九九八〇
山東票	九九七五
大連票	一〇二七
平津票	九九五〇
烟台票	九九二〇
威海票	九九〇〇
香港票	一〇七四
雜洋	九八五〇
立人洋	一〇四〇
20小洋	七二〇
新加坡	一七四
俄金鎊	二二九
美金鎊	四四七
美送票	三三三
美銀洋	三一〇
英金票	一五二
英金鎊	二二〇
日金鎊	二二五
非律濱	一六〇
海關金	一九八四

出口貨物一覽

廿二年十二月廿四日

船名　Carnarvonshire

航綫　倫敦　魯特丹　漢堡　奥倫

到港　十月二十日上午八時二十分由威海來

離港　十月二十四日上午六時十五分開上海

航行目的	品名	件數	重量(噸)
魯特丹	核桃仁	二二四〇包	二〇〇
仝上	仝上	五六〇〇包	五〇〇
仝上	仝上	一九二包	一五
漢堡	仝上	二五六包	二〇
仝上	仝上	一八〇〇包	一五〇
奥倫	仝上	八四包	五
仝上	核桃	三七五包	一五
倫敦	猪鬃	一六二箱	一四又八分之一
仝上	猪鬃	二五箱	二又四分之一
馬賽	猪鬃	六箱	二分之一
倫敦漢堡	鷄子	五一三箱	九八又八分之七
仝上	同上	二三一三箱	一三五又八分之三
總計			一一五六又八分之一

本報啓事

啓者本報原擬將當日(即昨日)出口貨物報告讀者，乃因時間關係，手續尚未辦妥，茲爲應各界需要，暫先將隔日者刊出，但在最短期內，必使預定計劃實現，以符讀者期望。

吉房出售

茲有齊東路新二十四號樓房一座計大小十餘間電燈自來水澡盆飯廚冷熱水管及水櫃等設備俱全因本業主供職他鄉擬將該房及全部空地五百七十餘方步廉價出讓如有合意者即請到東方村飯莊孟緝卿處電話五〇四一接洽並有匯泉特別建築區空地廉價出讓有要者亦請前來本號接洽

業主王徵紱啓

吉房招租

茲有坐落會泉路六號朝南平房一座風景幽雅佈置精潔願廉價出租長期短期均可有合意者請進內接洽

米羅腦夫啓　會泉路六號

國民政府註冊　英國政府註冊　荷蘭政府註冊

姚佐頓除根白濁丸

本醫生發明此丸藥性和平無攻伐瀉壓之弊有清毒止痛之功專治新久淋濁不論體虛溼熱或花柳傳染有痛無痛均能保證患者藥到病除永不復發購者須堅決認定(姚佐頓)庶不致誤

(各埠大房均有出售)每料二元　半料一元

青島總經理中山路(共和藥房)(大中華藥房)

總發行所上海三馬路　姚佐頓大藥房謹啓

秋令大補品

青島總代理處　漢美大藥房

漢成大藥房　華振氏藥房　大中華藥房　金星大藥房　神州大藥房　共和大藥房　惠東大藥房

各埠各西藥房均有代售

注意；購者須認明『安字商標』方是真貨

律師萬文林 受任協源盛常年法律顧問通告

本律師受任協源盛常年法律顧問嗣後倘有侵害該號財產名譽信用以及一切法益者本律師當盡依法保障之責特此通告

事務所安徽路十七號

律師盛家夏受任永德堂劉星山先生常年法律顧問

本律師茲續受任永德堂劉星山先生聘爲常年法律顧問如有侵害該堂暨劉君財產營業信譽及其他應享一切法益者本律師當盡依法保障之責除訂約外特此通告

事務所中山路一六六號電話五二一九七號

謙祥益綢緞皮貨莊

北平路五號　電話三零六六

應時新貨　設備完全　提倡國貨　物美價廉

精緻禮券　餽送方便　定做制服　歡迎參觀

上海分此 民生南醬園

費縣路十五號電話三六二五

本園向在上海已歷有年所出貨品鮮美異常行銷各地頗蒙賞揚青島士女素仰滬上醬油之美味所以本園不惜重大資本在青設立大規模之製造工廠特派總園精驗技師製造醬油衛生素淨無論冬夏久藏不壞與市上售者不啻天淵是開幕以來荷蒙各界踴躍惠顧敝園出品已蒙有口皆碑現贈送已屆期滿為酬答顧客起見減低價目提高貨品以實事求是概售實洋並無折扣批發特別從廉備有價目表函索即寄特製瓶裝加料衛生醬油裝潢雅緻攜帶便利價錢相巧饋友最宜各大南貨店均有代售

本園主人謹啓

第一補血妙品

美女牌 葡萄乾

中國總經理 美國葡萄乾公司 上海廣東路三號

精選鮮肥葡萄晒乾 粒粒清潔原味不變

美女牌葡萄乾係美國最有名之食品。鮮潔怡美。甜而不膩。內含鐵質。補血滋養。非普通之葡萄乾所可同日而語。用以製點心裝乾碟均妙。

請認明美女牌商標

註冊商標

優等國貨

寬十一英寸 高十七英寸半 厚五英寸

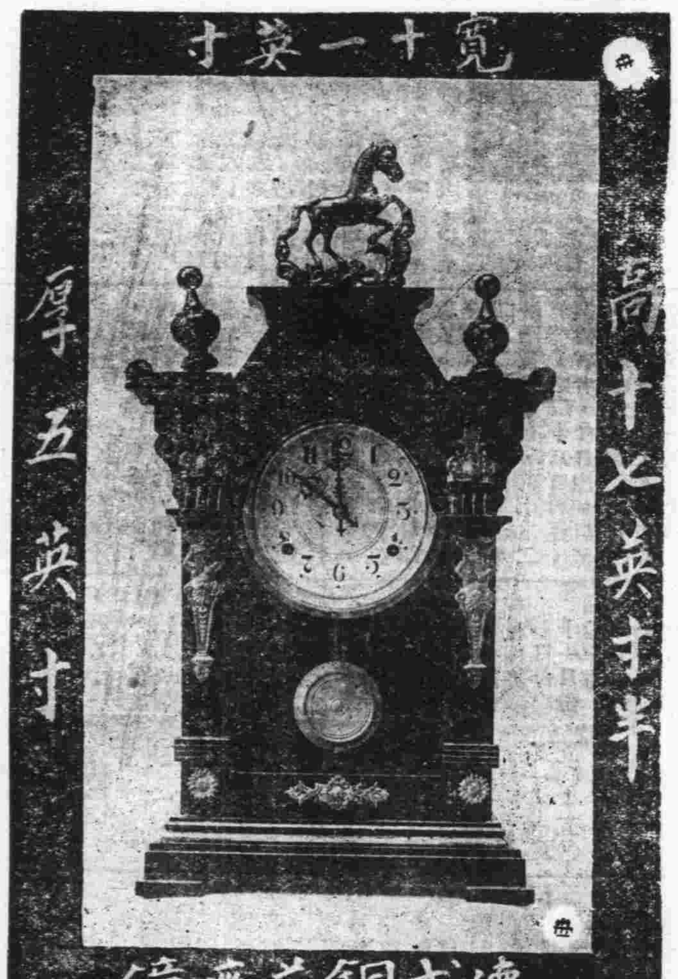

德式銅花座鐘

敬啓者查我國工業素欠研究於是舶來品日見繁盛倘不杜漸防微加以抵制將來外貨傾銷利權外溢實不堪設想敝廠目擊時艱為提倡國貨杜塞漏卮起見是以有造鐘廠之組織(地址)在山東煙台法院街路西不惜重資特聘專門造鐘優等技師精工監製各式座鐘掛鐘及滅蠅機等以應市道而廣招徠所製各鐘裝潢優美式樣維新準走十二日絲毫不爽其機件堅牢使用耐久超乎舶品之上惟滅蠅機一項可以保持衛生免除癘疫機件靈敏捕蠅迅速一小時可滅蠅數百餘頭為物雖小而除害實大更為國內志士注重衛生提倡國貨者所必需故出品以來頗蒙各界人士及各大鐘表行之懽迎今為抵抗仇貨設想不惜廉價出售未恐我國幅幀廣大各埠愛國志士未能週知故特登諸報端以供瀏覽如蒙惠顧請認明雙馬業字商標逕來敝廠定購或向敝廠各代理家購買均可倘有定製特別式樣者請即來信定能如願以償特此聲明

山東烟台永業造鐘廠謹啓

青島總經理中山路二十三號同順號 電話三二〇五號

淋病一盒藥

沈火山監製

◁專治急慢性淋多年久治不愈老白濁▷

五淋白濁唯一特效救星

說明

這是華北久著盛名治淋病的惟一聖藥不是專以廣告宣傳胡吹亂謗欺騙者流此藥是從多年實地經驗得到的真效果愈淋速速快壓倒市上一般普通檀油劣劑

主治

尿道炎灼小便短促黃白粘質精糊馬口腎虛老濁轉綿不斷淋後受寒偏墜疝氣此藥殺菌清淋止濁七天之內完全斷根

功效遠勝注射內服淋藥

特製金屬盒盒上鐫印紅黑二色之字以防假冒購者認清爲要

真正 一盒藥 盒樣

沈火山 久春堂藥房 島國醫本科學原理之新發明 淋病壹盒藥 無論急慢性五淋白濁唯一聖藥 總發行所天津日界橋立街南路

定價小盒兩元大盒四元

麝香化血丹

乃是婦女救星神奇效驗名馳各省此丹專治婦女經閉不通三五個月不見氣衰血塊面黃肌瘦嘔吐惡心腰酸脹滿肚大成形鬼邪胎病子死腹中下不下婦女乾血雜疾癆病只用一付立下重者三付百病化為血水保險元氣不傷破血化瘀孕婦忌服每付二元加料四元一不付

山

乾坤化癥膏

氏

必行針吃藥腹中痞塊立消此膏力能攻堅化塊降瘀血生新血破癥結化積聚專化婦女食塊氣塊寒塊化結腹痛白帶氣積乾癆七八結癥經閉病塊貼此膏由堅而軟由軟化消百不失一定價小貼三元中貼五元

總發行天津久春藥房 總 日租界橋立街

青島分銷處 福海藥房黃島路十六號 太和春金鄉路十二號

益壽戒烟丸 清血化毒丸 婦女至寶丹 心腹止痛丸 經驗防疫散

敬啓者本醫士于金書由醫聽考取即遊四方活人無算凡有疑難各症一經醫治無不著手成春並世傳八法神針眼科喉科七十二種危險各症無不藥到病除應驗屢效茲又悉心研究不惜重資親自配合五種丸散均經試驗百發百中無不之聖藥已早明警醫經官化驗無毒准予立案推銷外特將五種丸散名目開列於後以便患疾者就便購服爲要

此丸專取貴重藥品不寒不燥悉心配合善能代表鴉片

嗎啡洛英一切毒品不但抵癮且能戒除眞一神藥也

此丸專治一切楊梅瘡魚口便毒五淋白濁一切危險之症一經試服定能藥到病除遠勝于六百零六百倍也

此丹專治婦女百病月信不調諸虛百損赤白帶下乾血癆症以及久不受孕服之一月定能射日奏熊爲

此丸專治九種心腹諸痛一切虛實寒火傷食等症善能立刻止痛一試屢驗效

此散專治一切霍亂吐瀉虎列拉各症每當夏秋之交虎列盛行來勢兇猛一經試服即能起死回生

青滄總經理長生堂

經售處

青島中山路長春堂 東鎮山西路 青海菜市路 李村河南路 台東鎮泰和新堂 東方藥房 四方李村天德堂 雲南路衛生堂 鄒平路新民堂 天寶生堂 萬福和號

總發行山東膠州西關打水巷 人和藥房

保壽大藥房啓

X光線齒科外科

鈴木齒科醫院

青島觀海一路二十號 電話二一〇四三番

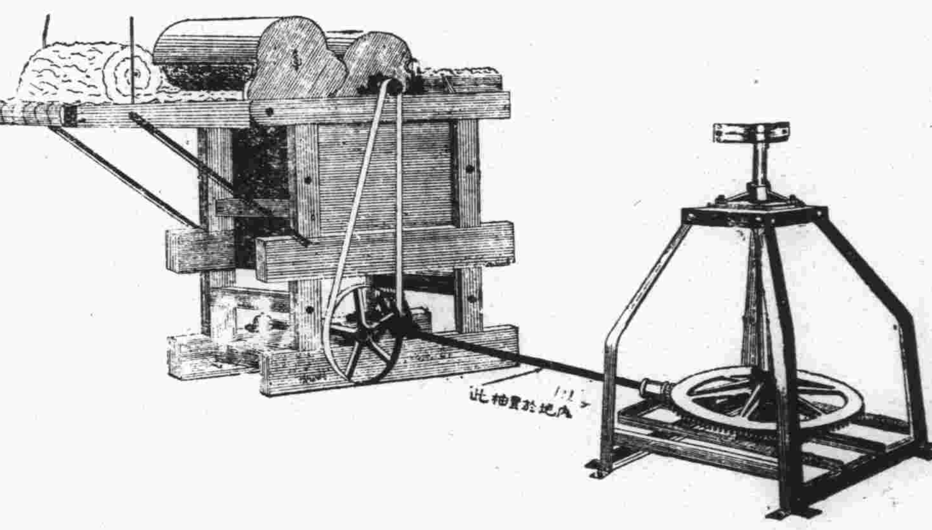

泰山路七十七號

光美鐵工廠

敬啓者敝工廠鑒於舊式彈棉機機械遲鈍能力薄弱爲改良起見特不惜資本悉心研究發明一種最靈便新式彈棉機專彈新舊棉花如用牲畜之力每小時彈新花十餘斤彈舊花八九斤用電動機之力出貨尤多業經試驗成功設廠照樣製造頗蒙各界讚許倘有願購者新到青島泰山路七十七號本廠或各經理處接洽價目格外從廉以廣招徠此啓

本廠主人謹啓

特別啓事

啓者本公司在中國各大商埠辦理保險已有多年久爲紳商所信用茲爲便利營業起見凡有華人保險一切交易特重託(泉記賬房)代理保費格外從廉設有不測無不迅速賠款如蒙賜顧請直與(泉記賬房)閻銘泉接洽可也敝行無不歡迎閻銘泉的圖章作中作保一概無效恐未週知特此聲明(泉記賬房)現寓郯縣路三號同興北棧內三井水火保險公司敬啓電話四三五三號

大連汽船出帆

△大連 奉天丸 十月二十九日正午入後五時出 行
△青島 太連丸 十月廿三日午前十一時入正午出
青島丸 十月廿六日午前七時入午九時出 行
△上海 大連丸 十月廿八日午前七時入正午出
奉天丸 十月廿五日午前七時入正午出 行
△芝罘 安東 濟通丸 十月廿一日午前十時入廿二日上午九時出 行
天津 博津丸 十月八日午前入午後五時出 行

電話 二二二一五六三六二七二三 支店長 輪出 船客 輸入夜間

大連阿波汽船出帆廣告

大連 第十六號 共同丸 芝罘 威海 十月廿二日來廿三日開

第廿六號 共同丸 十月二十三日來二十四日開 仁川直行

阿波共同會社 代理客票售票處長安路五十號 電話二六二二四號

新鮮羊奶出售

德國飯店 觀海路廿三號 電話三九五七

欲請產婆者注意

茲有產婆遠藤石子 精通華語 曾在日本產科專校畢業 及各大醫院實習甚久 在本埠開業亦已數載 經驗宏富 手術靈敏 遇有難產 尤爲專長 現住廣西路二十七號三樓王寓 電話四七五九號

欲買高等壽板注意

本廠新由四川雲貴閩浙各省運到高等壽板材料如賜顧無不特別減價出售茲將各貨價目開列於後

江浙香樟四獨套棺 雲貴金絲楠四獨壽板
四川香杉四獨花板 四川杉木四獨壽板
雲閩杉木四獨壽板 江浙香樟四獨壽板
山東柏木四獨壽板 山東秋木四獨壽板
川廣杉木八仙壽板 雲閩杉木八仙壽板
山東柏木十八頭壽板 十二頭 十頭壽板
紅白松各種壽材

本廠兼做新式木器樟木箱子包做油漆彩畫粉刷房屋各種做成漆好的棺材價值格外便宜

青島恩縣路三十八號 東記舜成木廠謹白 信用電話四零七三號

萬德興皮靴店

萬德興皮靴店 德縣路二十一號 主人 啓

萬德興皮靴店出品好價錢賤光顧者都稱讚脚享福眞非凡如不信請來看買一雙穿幾年

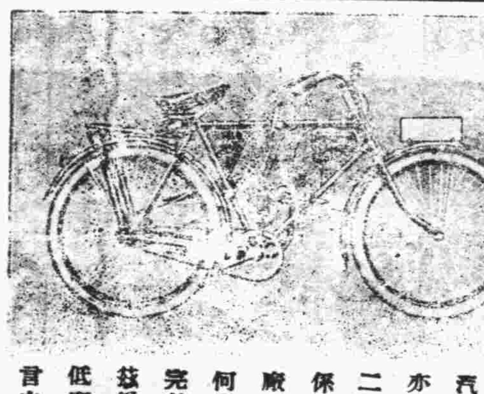

本行新到雙輪蝶造汽車既能用汽飛馳亦可以足踏轉一當二用便利非常此機保險牌大飛輪製廠所發明其優點如何徵之牌飛輪之完美無缺可想而知茲爲創銷起見定價低廉諸君一試方知言之非虛也

山東總經理 青島館陶路 德商大成洋行啓 電話二一六七號

天寶銀樓

專兌上字十足赤金精製金銀首飾器皿選辦珍珠翡翠鑽石兼收各國金幣砂金

膠州路三十八號 電話二二二四四號

萬寶銀樓

本樓甲字十足赤金加色紋銀時樣首飾眞珠寶石鑲嵌玲瓏中西器皿價格從廉

北平路路北 電話二七七八號

東華旅社廣告

敬啓者本社在青島天津路二十六號新築西式房屋寬闊潔淨并設花彩電燈電鈴又設沐浴間男客女眷兩備房間均各方便陳設衣鏡廚棹汽椅鐵床被褥毯絨格外潔淨並設飯店製備筵席便飯以應客便又備汽車數輛送往迎來便利非常車站碼頭俱有櫃影照應代客報關完稅裝卸車船無不周到凡紳商各界賜顧或常住短寓均隨意便無任歡迎特此佈告

本旅社謹啓

天津路二十六號　旅社電話二二九四六　菜館電話二二八一一

克力登染色布

經理處　協蚨祥　青島濰縣路

英商　卜内門洋鹼有限公司　專售各種工業化學用品

曬曝洗滌　色美質良　鮮艷漂亮　未用諸君

保不退色　舒適耐用　價格低廉　請速試用

英雄牌

各大布店均有出售存貨常備

如蒙賜顧　無任歡迎

請服山得爾衛生丸

五淋二濁腫痛危險不幸而患之實爲不可告人之隱病法國彌地藥廠有鑒於此爰採精粹之藥料製成山得爾彌地藥丸患淋濁者依法服之無論病症之久暫腫痛之輕重非但痛除腫退指日可期抑且濁止淋通永不復發但有願請諸君注意者即山得爾彌地每丸之上均印有MIDY爲記無此記者必係僞品

服法　初服每點鐘一丸……不患以後五天每天服四丸

全國各地中西藥房均有出售

上海江西路三六七號　華商新華行獨家經理

全青島之偉大建築物：

（浙江路）天主堂修女院

（中山路）中國銀行　上海銀行　大陸銀行　實業銀行

（大學路）中國銀行　俱樂部　宿舍

（河南路）國貨公司

所裝設之

暖氣工程　衛生工程　消防工程

概由本行承辦

顧發利洋行

始創自一九〇一年

資格最老　經驗最豐

誠意的担任各處暖氣衛生工程

歡迎估價　總行：上海四川路一三七號　駐青辦事處：安徽路十四號　價目克己

補品大王　贈送一萬盒　龜齡機

贈送法　本藥在青市初次發行。特提出一萬盒作爲贈送青市人士之用以昭効力而便推廣。照以下定價。在經售處。凡購「龜齡機」一盒者即送一盒。每人限一打。多者不贈。

▲定價▼每盒一元五角每打十五元

華北總經理處

北平西河沿金城大藥房

天津東馬路金城大藥房

漢口特三區金城大藥房

濟南經四路金城大藥房

遼寧鼓樓西金城大藥房

青島代理處　四方路二十四號　漢成藥房

外埠函購款先滙寄費在內

龜齡機裝在美麗金盒中

世界新藥「龜齡機」是專治男女生殖器的病新藥，缺少兒兒女的仙丹，返老還童的寶筏，其配製原料，純用青春動物之生殖腺，甲狀腺，睾丸，卵巢等經種種化學的操作，配以高貴藥料所製成，故效力絕大，萬試萬靈。

主治　老翁服，恢復青春，生殖力還少復活，青年服健腦强精讀書不忘，凡生殖器病，腎虧早洩，及發育不完全，貧血，作事厭倦，消化不良，視力減退等，及女子經脈不調，過多過少，經脈閉止，子宮寒冷，腹痛，赤白帶下，半產，及卵巢發育不良，難以受孕等尤爲特效。

龜齡機養身固精之奇效

「龜齡機」具有極大滋補力，其一盒之效力，遠勝中國參茸一斤故凡吸鴉片者，老年衰弱者，青年腎虧者，均宜速服「龜齡機」又患早洩病，此藥有滋補真陰，鞏固玉關之力，患者速服，無不立愈。

萬國儲蓄會

開標結果報告

民國二十二年十月十六號

第一特奬　第三二〇三一號上海哈爾濱廣州儲戶合得洋五萬元

第二特奬　第九八六〇六號廣州儲戶得洋一萬一千八百五十九元

△末　奬▽　△八　字▽

青島分會儲戶得中頭奬號碼列下

第三二八五〇號　第三九六一九號　第六六四八五號

第一〇三一八〇號第一〇五八二九號第一〇九四八三號

以上每號得洋二千元

報上所載號碼如有錯誤當以本會號單爲憑欲閱詳細號單時請來本會查看爲荷

青島萬國儲蓄會啓　山東總分會　館陶路二號

詳章函索即寄

返老還童　扶陽聖藥　育興賓固本片

此片乃採自植物提其精液復經消毒滅菌手續加以珍貴藥料配製成片故其效力可靠藥質純淨功能滋陰健腸久已馳名歐西各國專治先後天虧損腎部失能精竭陽痿夢遺早洩老年精衰少年早婚房事力無舉而不堅見色即洩一切隱憂諸病服此片後精力充足返老還童靈驗無比惟冒牌甚多顧者必須認明「德國怡克甯大藥廠育興賓固本片」以防假冒

△……每盒大洋二元……▽

德國怡克甯　淋濁敵藥片

凡五淋白濁急性慢性新久淋濁或婦女白帶保能根本治療永不復發功效確切服藥一日痛止三日濁清七日斷根購者必須認明德國怡克甯淋濁敵藥片以杜假冒

△……每瓶大洋一元五角……▽

一星牌　頭痛牙疼頭痛藥

主治百般頭痛一切牙痛不論男女老幼以及婦女行經之頭痛牙痛等症有服後三分鐘止之痛特效百發百中每袋洋三角

△購者必須認明一星牌以防假冒▽

香港天壽堂　姑嫂丸

治婦女經期不黜血色不正或多或少或前或後遠近閉赤白帶白淫子宮寒冷一切暗滯久年不育服之，病種子百發百中每盒一元

海狗鞭　健腎丸

治療男子腎虧陽痿房事不舉不固精冷遺精早洩乏嗣腰膝酸軟一切腎虧服之健脚培元老少咸宜功效偉大每盒一元五角

一星牌　拔毛藥

男子兩腮鬍髭女人臉毛髮低胸手毛等三分鐘化淨百發百中每盒大洋一元購者切記一星牌函購均加郵力二角函內付款須用掛號信否則失落不負責函購信寄天津小站大東藥房

總發行　天津小站大東藥行

經售處　青島金獅路太和春　黃島路十六號福海藥房　博山路六十三號德豐永　濟南商埠二大馬路小緯六路大仁堂藥房

嶗山晶石眼鏡老店

敬啓者小號在青創設三十餘載專採辦嶗山各種晶石不顧重資由平蘇聘請特等技師加工製造各式眼鏡力求改革精美異常因時下在嶗山一帶又新得一宗茶晶墨晶水晶紫晶等石較比前二十年內所出之晶石遠勝數倍所養目近視老少中花等鏡現已完全造成倘蒙各界賜顧參觀不勝歡迎之至兼修理舊鏡及中西特等改良鏡架一概俱全貨眞價實童叟無欺零售批發價格從廉如蒙惠顧務使滿意不勝榮幸之至

△緊要聲明▽小號原無分號並代理處屢有冒充小號名義者請各界注意認明本號招牌仿單庶不致誤

青島即墨路西首道北　三山誠眼鏡店謹白

花柳病能弱種絕嗣

▶董書田

花柳一症　各國注意　惟我中國　以爲兒戲　問題重大　從長計議　吾們同胞　四萬萬餘

患花柳者　十分之一　因這種病　症與別大異　不但傷身　且染妻室　妻子受害　不能生育

共和民國　念二年立　國家所靠　國民兄弟　民强國富　民病國替　人民有害　國大關係

東亞病夫　辱罵甚矣　原是盤症　又壞名譽　身體儒懶　困苦之極　親戚離見　朋友難提

輕者不治　重者難醫　遺害三世　悔之晚矣　我勸同胞　人人注意　患此病者　必要請醫

腐敗治法　實不爲奇　庸醫殺人　巧網漁利　慣用頂藥　晴把人欺　水銀輕粉　分量重劑

用下此藥　以求速愈　雖然見效　無非緩期　不論良心　那管天理　由輕治重　害人無比

再若犯者　可了不的　傷損五官　破爛喉鼻　骨節疼痛　動轉難移　這種毒藥　精虫受敵

生活一世　斷絕兒女　十有八九　陽萎不舉　看此光景　娟密少去　染上此病　誰把你替

即得此病　莫投庸醫　費錢小事　性命關係

仔細參詳　令人可懼　本醫見此　用心注意

破下工夫　參考太西　十有餘載　今回本籍

花柳醫社　三年成立　開設青島　黃島路裏

坐南朝北　牌匾爲記　花柳專科　不治別的

精益求精　密益加密　如有此病　急速來醫

魚口便毒　白濁淋漓　楊梅疳瘡　升天落地

特別良方　即把根去　藥到病除　再犯不易

普救同胞　熱心對于　困苦艱難　一概施治

貧民人等　分文不取　非是金錢　那等目的

普惠人民　注重名譽　減取藥資　弄心所欲　介紹同胞　來把病去

本醫對於花柳一科研究素有心得　治療手術比衆不同　無論　淋濁　橫玄　魚口　梅毒下疳等一切腫爛危險大症均可醫治定期深癒，並以極安全奧妙之方法　於最短時期調治斷根　永保不發茲爲救濟同胞起見　近由德國購到（製老六〇六）滅毒藥針藥性平和　其色甚紫對於花柳中各種新老梅毒各症　無不立見奇效且用之最爲舒服　毫無大寒大熱現象　如有深染梅毒　曾注射（六〇六）（九一四）數針不効者　請速到本社就醫本醫生驗血之後　一經注射　立奏功効　永保不犯　本醫因秋季發現梅毒之期　優待患者主義　特將注費大減價三星期　患花柳病者　速來注射　莫失大好機會也

青島黃島路南路　花柳醫社　花柳專科醫士　董書田謹啓

中國實業銀行儲蓄部

每月存洋三元一角七分　滿十二年可得一千元

行址中山路二十八號　電話三五三九　二九八〇號

滅痰止咳　痰敵藥片

能使頑痰完全消滅

能使咳嗆立時停止

（大瓶每洋二元　內裝一百廿片）

（小瓶每洋一元　內裝四十八片）

舉凡　痰多不化　劇咳音啞　夜會失眠　痰喘氣急　以及哮喘　肺癆速服　此藥立見　奇功定吿　全愈堪稱　唯一靈驗

上海四馬路　中西大藥房發行

（青島天津路李村路）　神州大藥房總經理批發處

現貨到青

英商鄧祿普橡皮有限公司出品各大商埠洋廣雜貨店均有代售

天津總行

注意請用此暖水袋能止婦人行經前後或有肚痛腰酸將此袋灌入開水符於患處可免去許多痛苦新請試用便知言之不謬也

請來接洽無任歡迎地址英租界戒酒樓華賬房電話南局七五九

青島泊海路四十一號洪興德代理

第五號
主編者荒沙社
文責由本社自負
通訊
青島市四方三三號

目次

夕陽中……蘭蓀
三天內所見的社會病態……廣
她的死……海容
獻給飄零的她……
露珠……蘭蓀

夕陽中

蘭蓀

苦惱，
×　×　×
苦惱都因爲求安適與吃飯！
但，安適是杳茫的，
祇好低了頭，努力——爲了吃飯！
×　×　×
工廠底汽笛，
在夕陽中，突着白汽狂吼；
像列陣衝鋒的蟻隊，
一排排吐出了疲憊不堪的工友。
×　×　×
他們臉上是那樣憔悴，
但他們是感覺愉快！
如像被了重罪！
有時也放浪於女工們的鶯花隊。
×　×　×
斜陽，比那秋風中的黃葉還驕，
詩人們，有時以爲這是血潮！
孤客！
徬徨於衰柳偎依下的板橋。
×　×　×
歸宿——如像一隻候鳥，
不——如像一葉萍草！
勞動——求安適，找飯吃；
孤客——抱怨着死期尚早！
×　×　×
夕陽，努力象徵着黃金世界；
詩人！
你是愛，
不愛？
×　×　×
幻想的錦繡，
在如此一霎呈露！
但，你更要曉得，
他會消浸於陰冷的西山後。
×　×　×
筋疲力盡的人們，
可以將血留下點滴！
在你走進了荒墳，
也可以賄賂那野狐狸。

廿二，九，十六旅次。

三天內所見的社會病態

廣

上課以後，過四十多分鐘的時候，靠門的一位女同學探頭向外看着說：「噯呀！不得了，綁起來了！」全班的人聽到這「綁」的聲音，大家都吃了一驚似的向外瞭望，一回又聽見「打」的聲音，於是男女同學都向外跑，算術先生也維持不住了，後來教室裏走得全空了，先生也沒精打采的下了台走出來，——種種慘痛的聲音也就令人聽不進課去。這時院子裏的人又滿了，幾個校役用繩子背縛青年賊的兩手，不但是拳足交加的亂打，並且還預備向樹上掛，——他們是恨他，恨他破壞了他們守門的紀律。畢竟還是書生和小姐們的心慈些，在一刹那間還被如狼似虎的校役所蠹打的「青年賊」就爲幾個先生和許多男女同學說着懇恕了！被釋下來的「青年賊」，向着在場的先生同學作了一個最敬的揖，大家也沒有理他，他很慚愧的又回到教務課，陳先生向他勸了許多話，問他還拿過別的東西嗎？他祇回答說：（沒有），「眞的沒有拿」。陳先生勸他下次千萬不要來，他點頭答應着，後來陳先生說：「——你下次不要來，如果你再來，要吃虧了！好，你去吧！」那位「青年賊」很感激很慚愧的樣子，向陳先生鞠了一個九十度的躬，還說了幾句抱歉的話：「先生！我一定聽你的話，我以後自己要覺悟，我很感謝陳先生暨大家同學，我這次很覺難爲情……」這時他的眼睛變爲紅色，淚珠不住的滾下來，臨去，還同陳先生握了握手。這位「青年賊」出了校門，不料被那些校役，你一拳我一脚又亂踢亂打了一頓，好像要給他一個嚴重的警告，叫他曉得再做生意此門不通。當他拚命喊叫的時候，立刻又有許多同學出去喝止住那班野蠻的校役，「青年賊」原來穿那套很整潔而且很漂亮的西裝，經過這兩次毆打，早弄得滿身都骯髒了！趁着機會爬起來哭着向北很快的走去了。

在這一上午，我們的功課，便馬馬虎虎上下來，實際上大家的損失，或者比那被偷而又尋得的三件制服的價值十倍不止，但是這個波折却給了大家一個深刻的社會認識。

第二天（九月二十六日）

這天是星期日，我下午到外面去遊玩，在學校的南面，路上有一個穿西裝，戴禮帽，披圍巾約莫三十多歲的一位學士，看他的行動和神氣好像一個教授，我見他從東面過來也沒有注意他。但是有許多人跟着走在他後面，還有個武裝警察背着槍也在後面跟着，並且喊着：「先生！你慢慢走，……」他連頭都不轉的祇管向前呆走，我當時很疑惑的問着路人，他們說：「他是有神經病，剛才他用繩子要想在東面墳塋內樹上弔死，被我們看見了，我們恐怕他再到鐵路上尋死，所以喊警察來阻止他，……」我聽了他們的話，心裏老是疑惑着：「這個上流社會的學士，他爲什麼要自殺？他是沒有飯吃嗎？他是失戀了嗎？他是受壓迫嗎？他是不得志嗎？他是……？他是……？他是……？」但是我終究猜不出他是爲了什麼要自殺，後來警察追上問他：「先生！你有什麼難過的事情？你在什麼地方做事？你爲什麼要……？」他有時回答說：「沒有什麼難過呀！」有時他直着腰，緊閉着嘴，眼睛都變白了，好像是在生什麼大氣一樣。兩脚用力打着地說：「唉！我不活了！世界上已沒有可以容我的地方！我一定……」警察勸他說：「你有難過的事，可以跟我到公安局去，有什麼話，也可以向局長說。」他又用脚打着地，身子一扭就走了，我們許多人都在後面跟着看，一面奇怪，一面暗笑，他走了幾步，找了一塊石頭坐下，他從口袋裏掏出小記事册寫了許多字，我那時因爲沒有跑上去看，所以也不曉得他寫了些什麼東西，後來那個警察說了很多好話，才把他帶到公安局裏去了。究竟他是沒飯吃，是失業，是受欺，是失戀，是不得志，是受誣蔑。是受壓迫，是……

但是我想。無論如何他應該和惡劣環境去奮鬥！我到底沒得徹底的了解。不勝再死，「寧敗而被殺。也不憤而自殺」。青年賊曉得這個道理，所以不自殺而去偷，這位知識份子，不知奮鬥而欲憤死，看起來倒不如青年賊！

（未完）

她的死

——海容——

蔚藍的青空，
懸掛着無數的疏星；
微風輕輕的吹着；
吹得大地上一切……
沉睡於夢境！
×　×　×　×
半規明鏡似的月亮，
慢朧朧的升着；
吐出了白的光色；
把整個的黑暗世界，
映成了一座雪宮玉闕！
×　×　×　×
她呆呆的走到海濱，
無聊的站在岸上，
不時的望着海中，
那忽倒忽豎的銀山似的大浪；
聽聽洶湧澎湃的潮聲；
×　×　×　×
那圓而紅的眼簾內，
捲住了熱淚盈盈……，
悽楚悲哀沉重的歎息，
時時從她的喉嚨中發出來，
似乎有無限的悲痛哀愁；
在她的腦中洶湧。
×　×　×　×
朦朧了的明鏡，
仍是慢慢的升騰，
疏星，
還是帶着滿面笑容，
波浪，
潮聲，
仍是忽起忽伏；
澎湃洶湧！
大自然的景緻；
還是如初的安靜，
然而她：
她却墜入海中，
脫離了惡臭的社會，黑暗的世界，
離別了我們，
到那光明的天堂上去；
過那長期的快樂生活，
永久的幸福！

二十二，十，十一寫

獻給飄零的她

她——惟一的人，
惟一的知音，
知音的人兒啊！
已有年半，沒……
沒有片言隻信——無限恨！
×　×　×
天涯？
地角？
不知半點消息，
能奈何？
沒奈何！
手足無措——
心神無着——多難過！
×　×　×
了期死，
伯牙弦絕，
她去了，我如何？
欲言又無言，
恨恨何能言——淚涓涓！

迷羊寫於二二，十。九。
——完——

露珠

蘭蓀

一，
雲，一片片輕輕地移動，
深灰色朝氣中，激發着微風；
東山上，一抹紫雲開處，
嫩的陽光，佈滿了世界的上空。
二，
美人蕉的花，
像午醒的「館娃」；
綠色底衫上，
滾動着潔白的露珠——
三，
露珠！
雖羨你底幸運；
不要以爲生命的短促，
而懊惱，誤了「青春！」
四，
朝生暮死的蜉蝣，
他也了解——追求；
既便他羨慕長生，
但，長生——老便休！
五，
我崇拜你底瑩潔，
你可領略我崇拜的熱烈？
趁火輪小兒午醒
你可以狂脫着美人蕉底粉頰！

二二，九，一八之晨。

欲學國文英文者注意
青島市私立實驗國文英文學社啓事（廣西路西首二十八號）
（一）本社附設國文專修班以師資缺乏久告停頓茲特聘王崐玉先生到社主講即日開班先生係國立北京大學文學士新舊兼通尤工古文歷任各中學大學教席經驗宏富有志研究國文者盍興乎來
（二）本社英文班普通科丙班特別科文法班（本社主人所著表解英文法可收事半功倍之效）均繼續招生
國英文班詳章取閱或函索（附郵票二分）

青島肥城路一冊一號
華麗工廠
參加國貨展覽會
本號自開設以來所出貨品頗受各界之歡迎今爲推廣銷路起見特聘專門技師實心研究精益求精日見優良貨高價廉唯一爲二零售批發不誤主顧如蒙光顧不勝歡迎
出品列後
西服襯衣　衛生衣　各式毛衣
各式褲頭　夏季汗衫　代織手工
運動背心　各種襪子　出貨捷速
運動線衣　四季童衣　定價低廉
運動球衣　圍巾手套
信用電話二一九〇四號　本廠主人啓

丹國羅細亞水火保險公司
本公司爲調劑社會保障商界血本起見專辦輪船水火保險保費低廉手續敏捷信用可靠賠款迅速欲投保者請至敝公司接洽爲荷
分公司取引所內二樓七六號
青島山東商運船行總代理　電話四七五五號

產科
專理產婦科無論難產順產均能手到病除且手術敏捷使患者少受痛苦出外接生隨請隨到備有住室入院隨意
院址泰山路五十四號　信用電話三八五二
女醫師李洗泉
濟青產科醫院　青島藥房

牙科醫社
著名牙科醫生「不老阿瓦吉老夫」專治各種牙疾手術精明診察透澈
現寓萊陽路十九號

東方村飯莊啓事
地址常州路龍口路轉角　電話五〇四一
本飯莊開設以來久爲社會士女所讚譽現在新樓落成格外擴充範圍房間設備力求新穎並以重資新聘廚師担任烹調茲將本飯莊之優點列于下地位幽雅空氣澄新水色山光風景宜人山珍海錯應有盡有由市內赴浴場馬場或遊炮台遊公園者皆爲必經之地就此憩息隨意小酌或開盛筵以享佳賓酒肉適口景象悅目有此塵寰仙境之便雅無城市煩囂之氣倘蒙惠顧無任歡迎

房屋出租
茲有傢俱齊全之房屋八間帶洗澡屋二間及廚房與差役房欲廉價出租一年有合意者請至德縣路一號德國飯店接洽電話三九九七號

建築地出讓
今有上等建築地數處願低價出讓
韶關路一段
武勝關路一段
掖縣路一段
有意者請到中山路南頭六號青島大藥房接洽

青島李村路天津路神州大藥房發行

神州醫院
統治內外耳目口鼻咽喉皮膚花柳婦人小兒等科
診病時間　每日上午八時至下午六時星期照常門診費免收　市全出診費二元　夜間酌加
注射清血藥針　有兩元及四元五角兩種
善治淋濁　本院約醫白濁　性質慈善　醫法精良　無論新老白濁　均可限期治癒　新淋注射三針　老淋注射四五針　信用担保　不效還洋　每針有三四元兩種　更爲便利患淋口諸君起見　每晚六時至八時照常診病　星期日照常
醫師張松嚴　藥師張國良
婦女產科醫士丁孝娥
電話三一九六

大仁堂
立愈久淋
白濁丸
完全保好　證明無效　一准退洋
敢稱治淋神藥服用非常簡單愈淋非常速快無論新久白濁下淋尿後淋偏墜腎虛老淋經年不斷用過千方百藥不好洗疲注射無效此丸只用一盒立愈奇方奇藥與市上各種成方藥確有所不同男婦淋病完全包愈小盒二元大盒四元

消毒大王一掃丸
此丸効力非常之大凡是男女染毒之症發生軟硬下疳腫痛毒串骨筋痛老毒不淸淤毒不淨皮膚瘡癬一切新舊毒症通治不好打針無效即服此丸其毒立從二便消出一掃淸完永遠除根每盒二元另有詳章此藥北京各界馳名實有特別效驗

調經止帶丸
常服延年每服四角　每盒二元服法另有詳單
一盒保好無效退洋婦女白帶久而最傷元氣月經因之不調百病因之而生面黃飢瘦飲食無味有時燒冷腰腿痠痛頭暈肚痛赤白帶下之症一服一盒保好

北京張氏保肺丸
潤肺化痰定喘止嗽寬胸順氣立見神效不問男婦老幼年深日久勞傷咳嗽吐痰代血夜不安眠咳嗽不止一切風寒咳嗽等症服此一付立効三付斷根每付大洋一角

大仁堂婦女破血丹
病凡婦女血水不見之病千方百藥治不好此丹只用一付其病立下重者三付百病化爲血水元氣不傷百試百驗每付三元
此藥專治婦女經閉不通月數不見腹中積病左右條塊成形血聚癥瘕肚大鬼胎邪神下一病孩死腹內一切雜疾隱

調經養血保眞丹
婦女常服永保平安安胎種子坤中之寶
專治婦女經血不調月經前後錯經期腹痛血色不正病塊崩漏白帶下寒流白肚脹墜痛腰痠腿疼兩脅發脹胸隔滿悶嘔吐惡心食涼淤血成病左條右塊氣短神虛頭暈頭痛四肢酸軟咳嗽痰喘氣血兩虧午後發燒作冷面黃飢瘦不思飲食日輕夜重自汗盜汗身體素弱胎前產後失調作病或姑娘經閉乾血痨症服此丸立效一切新舊經血不調百病皆治藥到病除常服此丸調經養血滋陰補虛安胎種子最稱女界寶丹服法另有詳單每付三角半打壹元六角一打三元外埠函購加郵二角

開竅耳聾丸
不論男婦老少遠年近日耳聾耳底耳痔內蟬鳴有風聲樹聲或因幼小耳底舊根或因槍炮驚傷或因腎虛病後失調一切耳聾不通不靈之病用過中外各藥不好只用一小料一元二全料四元

心胃氣疼丸
不論何種心肝胃痛氣疼胸疼肚疼反胃吐酸腕膈飽脹食入即吐積痞塊等症多年老病服用此丸解鬱舒肝寬胸順氣痛疼立止凡由飢飽或急氣多得之病三付准好每付二角一盒六付一元

青島分銷處
太和春……鄒縣路十二號
萬春堂……高密路六十九號
福海藥房……黃島路中間十六號
德豐永……博山路中間路西六十三號

北京大仁堂藥房
濟南小緯六路分銷處
烟台分銷處……福祀銀樓南門大街
外埠函購加郵二角寄信濟南大仁堂
博山慶雲鞋莊稅務街
濰縣衛生堂東關地瓜市街

京平醫院
敬啓者敝院業經籌備就緒專請素有經驗醫師分科治療各症病房淸潔看護週到所有愛克斯光太陽燈及各種電療器具莫不應有盡有對於戒除鴉片嗎啡尤爲神效限期斷絕急慢性淋及頑固等症均以最新療法
診例時間　每日上午八時至十二時下午二時至六時星期日及例假概不停診
科目　內科外科小兒科眼科耳鼻咽喉科產婦人科皮膚花柳科
收費　門診一元復診免費出診五元遠者另議夜間酌加住院每日二元至六元藥膳費在內
醫師　賀書年
醫師　江心從
女醫師　王俊德
院長　王世均
特請富有經驗產科醫師孫明玉女士專任接生
院址……臨清路九號第三公園左側　電話五二六六號

鷓鴣菜
贈鷓鴣菜實驗報告彩色精印（函索分文不取）（函索附郵二分）
小兒瘦弱服肥壯　小兒夜啼服安眠　小兒疳積服即愈　小兒吐乳服即止
小兒豐橫服歡笑　小兒受嚇服定驚　小兒潮熱服即愈　小兒瀉肚服即愈
小兒便結服即通　小兒盜汗服即止　小兒胃呆服即開　小兒痰多服即化
小兒每月服一二次　能保小兒週年平安！　函購郵票十足代價
（此菜每包大洋一角每盒大洋四角半）　青島至誠藥社電話五一七五號轉
總行　廣州市一德路　宏興大藥房
總經理　青島東平路南首九如里隔壁　至誠藥社　歡迎本市外縣分銷批價公道
分銷處　青島：華北市場振華商店，及各大藥房，掖縣萬誠號　濟南：萬聚昌大同志中山書店，歷縣峴源德，周村棋杆胡同鮑寓

世界和平危險之感言

示年

近據莫斯科十七日路透電，蘇俄各報評論德國退出軍縮會議，及國聯問題，皆謂將使世界和平發生危險夫各國自歐戰後，慘遭兵禍人民困苦，至今未復，而此次中國北滿之難，較歐戰時亦有痛心疾首，莫可言狀者也，今世界各國皆愛和平，何以危險於和平者，無日無之，考其形跡之兆，則由於各國愛和平之心，實無能自解以釋人民之心耳，世界形狀，不外空氣中一球形，東西南北，雖有其界限，大小雖有不同之處，而動物棲息其間者，無不欲求其安樂•各國爲其人民求安樂，不惜犧牲一切以求之，結果適得其反故予謂大同之日，或由此而起，亦未可定也，今日之危險•則將來之太平，如其不信，盍有以待之，此理之常，無足怪者，至言武器之進步，實古來所未夢見，如兵艦之無畏式，大至幾萬萬噸，其炮之巨可以摧山塞海。而潛水艇如一雷之力毀之甚易，歐洲之炮壘，堅如鐵石，任何大炮，莫能動之，飛機一出，則其受攻幾失全力之抵禦矣，昔日之馬隊，向爲戰勝之利用品而鐵甲車一出駛行如入無人之境，飛機固有偵察之能力，而高射炮射之，如獵一鳥焉，步兵之力量，雖足以佔取城市之優勢•不知戰壕深溝環遶•延綿不絕於境，步兵勇猛，亦無可施展其能力也，其餘化學品，綠氣毒亦有掩避之具足以禦之，近年科學進步，殺人之武器日多，各國獎勵製造，日夜不息，而日日言愛和平，縮戰會，大發於日內瓦，其所論列平平和和之耿策將何以見於今世，故今日之危險是所不能免者也，故吾謂其然，然不欲其然也，昔日老子生當春秋大亂之世觀察古今成敗存亡禍福之道，因知人世一切現象皆屬相對，無絕對可言，故倡「物極必反」之說，所謂「將欲歙之必因張之，將欲弱之必因强之」今日之世界•豈乃「將欲和平而危險之•將欲危險而和平耶」之

黑色的秋夜

蘭蓀

一，
秋風拂過汀洲，
細波象徵了客愁；
蓼花——
灑着血般淚，向孤鴻點頭•

二，
病魔偪找愁人，
白眼生了紅線紋
目力，是這般酸弱，
且深入黑色秋夜中
，拚昏沈！

三，
隱了白玉盤，
疎星點點——幾百顆？
中天一道白虹，
銀河！

四，
旅愁，悲憤，
都忘却！
寂靜中，
促織斷叫，三聲，兩聲。

五，
浪一般遊走，
辦不出路是平坦嶇嶔；
亂草縈繞着足跟，
蹉跎行來—也眞個銷魂！

六，
什麼遠山平林，
眼簾前，氣象蕭森。
眞的有怪有鬼，
也勝似——！

七，
螢火一點飛動於荒漠中了
，朋友！借光兒，把路照照！
啊！誰聽到黑暗中的哭泣？
虫兒也不大可交？

八，
世路這般便好，
跌下深峒你也不曉；
省得清明，
死還有深痛的知覺！

九，
眼！你能馬上什麼不見，
我眞地感謝你了；
我怕那；荒墳衰草，
斜陽小道！

十，
一條淡灰迷離的銀河，
星兒們——疎疎落落，
閉上不敢睜的眼，
相伴着，守着，這黑色秋夜。

留春

英朱

可愛的春光轉眼要去了，
林中飛去啼時鳥，
上苑花落和多少，
我要留他不住，
他說明年一定歸要早。

鐘聲

CC

據說當年的韓信是依人之下的寄生者，很小就失了父母的撫育，一個人尙不知世界的方向，除去念書舞劍以外再次最重要的而又必想法解決的就是腹中轆轆，此時想起來還可說是個無依無靠怪可憐的孩子，所幸當時很有些個能令風調雨順國泰民安的大寺院，韓信就混在大寺裏成千成萬和尙羣中，嗷几碗不勞而獲的大米飯。經驗常告訴他，鐺鐺的鐘聲就是吃飯徵召，當他舞劍念書正濃的時候，鐺！鐺！的鐘聲，會使他匆匆的跑到廟的飯廳，一碗，兩碗，三碗，吃飽了，兩手一垂蹶出飯廳—去念書舞劍—這樣韓信也倒覺乾脆。

人的眼有盲與明的分別，有時連這路辨不出，有時一個人的細微舉止跪在混亂之中也經不起冷眼的觀察•

韓信在這寺院，既是一位常川吃飯的人，當然僧不僧俗不俗的會被一般人所注意，尤其這些和尙深明禪理玄機，一日三餐就拿這明眼作冷靜的分析，分析這掛單的韓信，後來一簇亮頭頂擠在一起稍加研究，擠出韓信的底蘊「白吃」「吃閑飯」於是乎附以計劃。

鐺鐺鐺鐺韓信正舞劍念書，聞聲應召前往了，素料今日之鐘響是吃完飯後響的•一見之下，也只好兩手一動蹶出飯廳，迸火的眼珠也漲看見一羣羣和尙的訕笑羞氣命令他快的走出廟外，末了一口長嘆氣，唉！再去念書舞劍。

鐺，鐺，來了一片鐘聲，韓信很傲然的發見又有吃飯的寺院了，立時應召前往，結果一羣明亮的刀槍人馬，是某將軍游街示威。鐺，鐺，來了一片鐘聲，韓信立時應召前往，結果是鄉紳富豪家的家曲社配搭的音樂。

鐺，鐺，來了一片鐘聲，韓信立時應召前往，結果，物物交換的商人提的鐘響。

鐺……，鐺……，來了一些鐘聲，結果是晚來月蝕，各處鐘聲鑼聲銅鐵聲•韓信不能應召前往了，回顧左右無所適從，鐺！到底那裏有飯吃？……(完)

秋日偶感

思

自己已經過了十九個秋天，每個「秋」都從愁中過去了，翻閱過去的日記，片片愁緒依然點點的留在紙上，而今年的秋好像比往年來得更快了！愁緒依然存在着，而牠又悄悄的來了，年華逝水似的過去，令人可怕•

國家也隨着時令入秋境了，一切都不景氣；一切都象徵着衰頹，恐怕不久便要像秋樹一般的彫零了！女革命烈士秋瑾女士在她的詩裏說；「秋風之性勁且剛，能使羣花皆縮首，助他秋菊傲秋霜……………」秋固然有這樣的威力了！而她所暗指的國家呢!!不禁令人黯然。

我願世界上沒有秋天，國家像春一般的茂盛吧！

狂瀾

一八二

超洲著

第十二章 大流血的悲劇

慶功宴

當天晚上，六個矮鬼子紗廠的經理，在居留民會，設了一席盛筵，宴請吳督辦耿會辦遲廳長汪隊長等，酬答這一次維持治安的辛勞。吳督辦推說有病沒赴席，所以耿會辦遲廳長汪隊長更可以略去形跡的快樂一次了。吃的是帶東洋風味的西餐，和中西倭色色俱備的酒，又加上中國的名花，矮國的藝妓，還有羅宋的甚麼女，眞是洋洋大觀，不愧是東西合璧快樂旖旎的慶功宴。

豬股首先起來頌揚了督辦會辦遲廳長隊長的功德，又拖欵似的說了些招待不週的客氣話。最後又發揮出中倭親善共存共榮的大道理，博得賓主同聲的稱贊和鼓掌。席散了，豬股又堅決的邀請耿會辦遲廳長汪隊長，到藝妓美代子的花雨樓去樂一個通宵，三個人不好意思拒絕，也不捨得拒絕的就耽去了。

倫敦的初秋(續)

鶴見祐輔

俞康德譯

路易喬治陪乘於皇帝陛下的汽車中，受着民衆熱烈的渴采，英姿颯爽的駛往巴金根姆宮。當時我也混在十層二十層的人後，看見了這個光景。在他的白髮之上，反射着初夏的日光，照耀着他那英雄的生彩，而駛驅於倫敦的大路。

『救國的英雄兒回來了！』

這樣的感激，好像是充滿了倫敦的天空與大地。

那個時候麥克唐諾在那裏?!我要會見他而在倫敦的街中找不見。他因爲反對歐戰而唱和平論，受了賣國賊的汚名，爲英國政界所擯棄，爲衆議院所擯斥，連高爾夫俱樂部亦被除名，那種轗軻落魄，好像偉大的英國沒有他置身之處的樣子。但是他昂然不屈，依然爲和平而奮鬥，而路易喬治凱旋的那一天，也正是他首途往南俄喬治亞旅行的日子。

光陰匆忙地過了十三年，昨之賣國賊成了今日的救世主，堂堂然地回到了倫敦。如潮如浪似的民衆喝采，轟鳴於他的身邊。路易喬治現在在那裏？他於總選舉上陸續敗北，現在僅作黨員三名的政黨首領，在英國議會的一隅苟延殘喘。

噫，這是多樣劇烈的變化！

人生雲千變，浮生夢一塲！

在我的心中，充滿了這樣的感觸。

戴着我的汽車，在不陰也不睛的初秋的天空下，一直向往西跑。車離開了倫敦的街道，通過了伊林小色後，就走上了英國通有的鄉村大路。在徐緩的丘陵上，到處點在着農家，而於房子的周圍是有寬闊的收場，柔軟的牧草就和毛氈似地舖在地上。巨大的柏樹沈重地盤踞於大地。潺湲的小川蜿延流於正陵牧場與柏樹之間。彼處此處有三四頭牛，有橫臥於地上而眺望遠山的馬，有安靜地吃着草的羊羣。汽車靜寂地馳驅於坦坦如砥之白路上。路的兩側是英國特有的籬笆。

我們在未看見一國的田園和都會之前，是很難以嘗到那一國文學的眞正滋味的。我在車上想起了迭更生的小說和羣爾斯的作品，英國的鄉村，是有一種外國所求不到的沈着與舒暢。

汽車大約走了一點半鐘，從一個很小的街市的四叉路往左轉了不久，就到了一條沿着小河的狹徑，走到那條狹徑的盡頭，就有一個如其說是庭園還不如說是一片坡野的曠地，而在那個門中是立着我所指向的房屋。(未完)

中國佃農問題研究(二〇)

李魯航著

六 佃租之種類

已找不足數，大抵都叫莊頭和主管均分了，總之莊頭制最壞的地方可總括爲兩點：

一，帶有封建色彩，佃農還有農奴的性質。

二，莊頭從中作弊。業佃兩方均受其害。

大地主常把莊子交給家奴看管，家奴後來變成莊頭，而自身還是奴才，譬如孔家，便是好例。莊頭是奴才，次於莊頭的佃戶更是奴才之奴才了。莊頭制到現在仍然帶有奴才的色彩，大概是因爲這個原故。

其次，大宗的田地落在包租者之手，就如生產者和消費者當中產生了商人一樣，自然他會從中侵蝕以圖自肥，同時佃農是更處在兩層壓迫之下，而地主也是受着一層剝削的。所以現在孔家的莊頭，都由事實上的地主變成土地所有權者了。

此時我們把這個問題暫置不論，再比較納租分糧兩者於地主佃農兩方之利害於左：

甲 納租法之利弊

一，地主方面

利端

A 租法便利無須監督
B 收租便利無須查看
C 能促佃農盡力耕種不致使土地變劣
D 不供給其他資本

弊端

A 不能監督佃農勞力以增收入
B 易發生欠租之弊
C 地利增益盡歸佃農
D 不能發展資本

名醫 張永濤眞不愧醫聖之手

啓者敝人身患關節炎痛，難忍步履艱難，曾經許多名醫診治未見效，偶閱時報正報民報見有鳴謝名醫張永濤之廣告謂張君係醫科大學畢業全國醫學研究會會員歷充院長二十餘年研究內外產婦小兒皮膚花柳眼鼻咽喉刮割等科二十餘載經驗若何豐富醫學若何湛深凡就醫者無不著手成春吾初疑之以廣告性質不無溢美浮詞故未即就醫繼思有病難求盍往試之及就診後針一服中藥二帖注射退炎藥針一打果然病苦消失精神煥發身體健康較前增進悉如醫師所言吾始知張君醫學精深研究有素力確確用藥恰當固有鳴謝醫師之廣告所不能盡道者張君在江浙間素有醫聖手之稱醫界泰斗之目長不也吾爲此言非張君鼓吹非爲張君標榜爲我患病同胞訪求名醫而未得者一報告耳張君現寓青島天津路普善里新十一號二層樓門診上午八點至十二點止出診上午一元下午二元星期加倍另給車資遠路另議倍用電話二〇六號急症隨請隨到

郯城路北三興里三號 慎思齋主人謹白

房屋出讓

茲有坐落龍山路洋式樓房三坐各有房屋十餘間內有公畝一坐附汽車房兩間設備齊全佔地十餘公畝或數較大不等均有增築房屋之餘地現因房主離青他往情願出讓任憑選購如有合意者請駕臨龍山路新八號樓上方姓接洽

教授跳舞及鋼琴專家

本校專門教授男女跳舞舞術精良富有經驗欲學（狐步舞華爾登氏舞學魯氏舞探戈舞却爾斯登舞及單步舞雙人舞）均用最新穎法教授能使學者滿意并有西洋女士擅長鋼琴富有經驗如有願學鋼琴及跳舞者請至中山路十八號廿一號接洽可也

◎時間◎上午十至十二點 下午四點至十點

寫字間招租

廣西路二十號（中山路東邊）樓上。交通便利。潔淨堂皇。設立賬房。最爲合適。電話并可借用。租價非常低廉。欲租者請到本樓愛世開洋行賬房接洽

接洽時間 上午九時至十二時 下午一時至五時

招租

茲有濰縣路二十四號舖面樓房一所裝成大玻璃窗無論何種商業均能合用內有住宅樓房計十餘間地處適中交通便利而租價低廉如欲租者請駕至華德泰餘君面洽可也

本號租賬房啓

滋美洋行新到各種無線電

價值低廉 式樣美觀

HYGRADE Sylvania
SET TESTED
RADIO TUBES

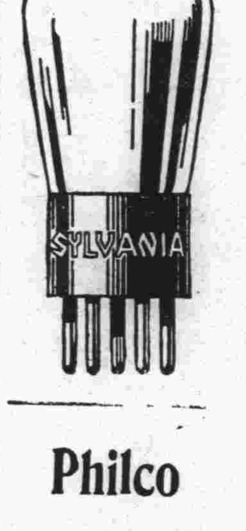

Philco 菲利扣
Stewart Warner 華諾爾

均爲美國出品現美洋狂跌價值益廉

新式無綫電聯帶留聲機裝於最美麗精緻箱中價值
自二百九十元至八百七十五元

桌式最新穎最美觀無綫電裝於光潔優秀箱中價值
自九十元至六百七十五元

本行及上海濟南紐約芝加哥等處分行均存貨甚多
並售各種零件修理各種無綫電保險一年修理免費
工廠有外國技師監督修理

歡迎各界

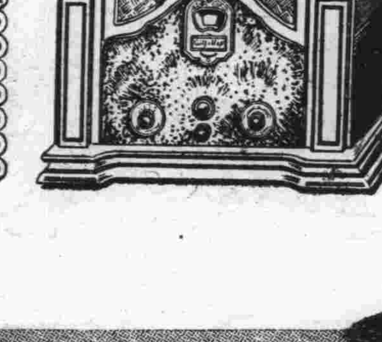

駕臨參觀

浙江十路號 電話四七二六

三個摩登女性

一致愛用

無敵牌

潔白牙膏

雪齒粉 蝶霜

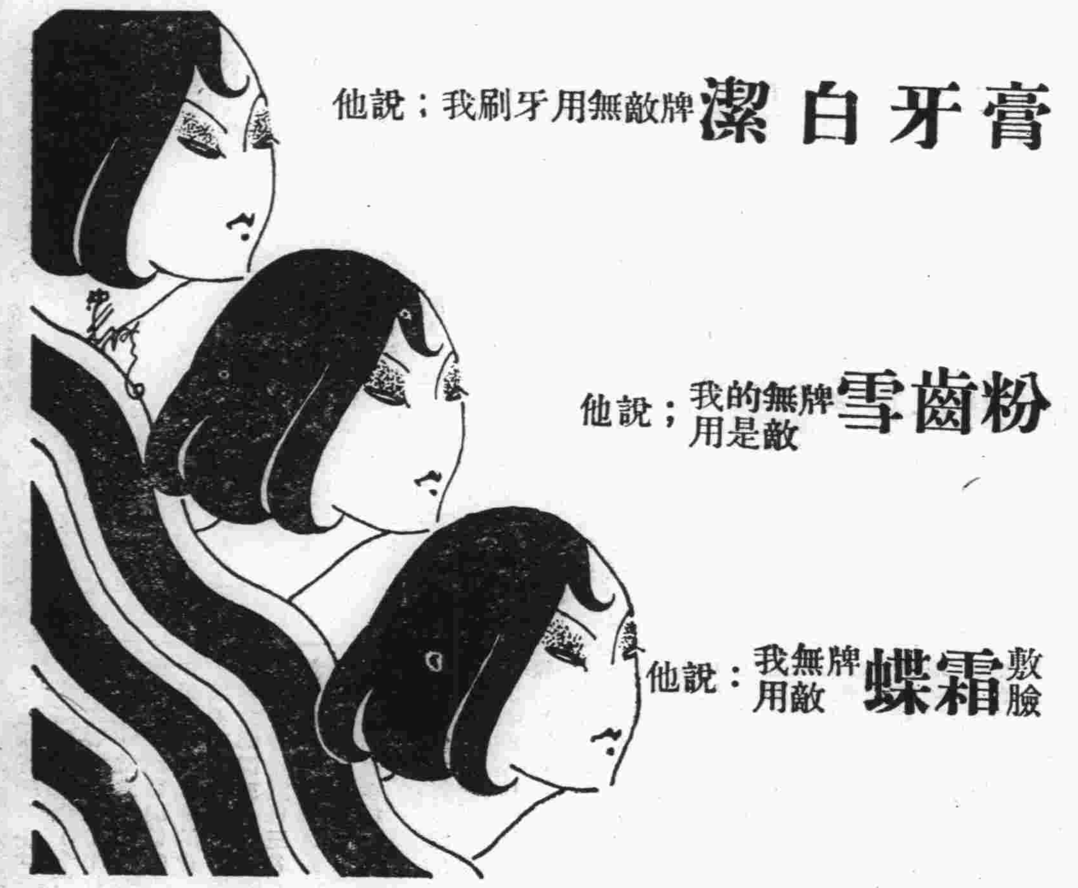

潔白牙膏 他說；我刷牙用無敵牌

雪齒粉 他說；我用的是無敵牌

敷臉蝶霜 他說：我用無敵牌

青島各大百貨商店均有出售

山東經理青島保定路仁記行

滿面春風之孩子

皆腸胃潔淨健康之孩子也如果尊府小孩精神萎頓脾氣不佳君可相信其內臟須加注意但服嬰孩自已藥片數劑即可快復其歡愉喜悅之態度矣 試看上方所刊浙江嘉興同益照相館何君震中之令郎滿面春風何等可愛再閱何君之函便知嬰孩自已藥片如何使彼由慘苦腸胃病之患者一變而為健康快樂之兒童也 何君函云「小兒學恕月前嘗患積食腹瀉頗覺痛苦各藥無效後服嬰孩自已藥片腹瀉隨止病狀盡消現在活潑健康令人可愛是皆嬰孩自已藥片之功也曷勝感佩」家庭常備嬰孩自已藥片者遇小兒食積便祕腹痛發熱泄瀉嘔吐傷風痰厥蛔蟲等症即有一可靠之特別專藥為之治療如尊處無從購買此嬰孩自已藥片可向上海江西路四五一號韋廉士醫生藥局購備每瓶七角六瓶三元五角郵費免收

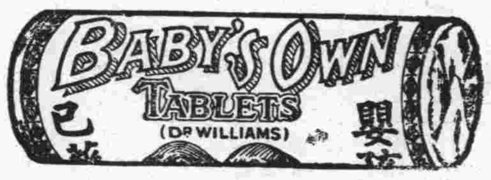

永備電筒 質料堅固 耐用經久 風行環球 市上各牌 無一能及

認明真品 謹防假冒

美國永備公司

天津英中街九十一號

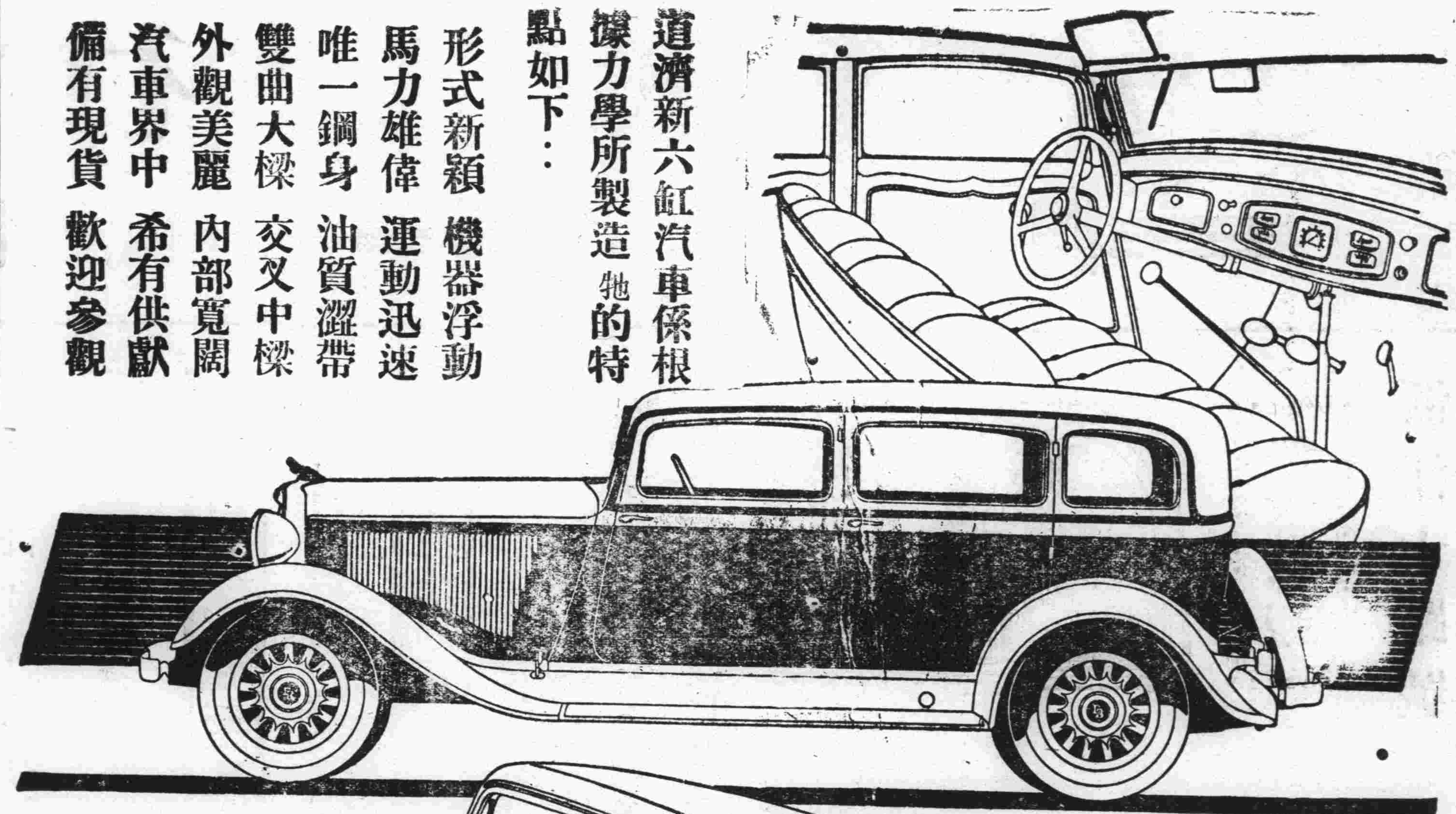

道濟新六缸汽車係根據力學所製造 牠的特點如下：

形式新穎 機器浮動

馬力雄偉 運動迅速

唯一鋼身 油質澀帶

雙曲大樑 交叉中樑

外觀美麗 內部寬闊

汽車界中 希有供獻

備有現貨 歡迎參觀

總行 天津法租界二號路

分行 北平 大連 青島 哈爾濱 太原府 濟南 遼甯 長春

本行 駐青辦事處 中山路十一號 電話二四二六

美商公懋洋行謹啓

注意

合衆人壽保險公司啟事

啟者敝行經理之加拿大合衆人壽保險公司為世界最著壽險公司之一各大商埠均有代理其信用之昭著資本之雄厚及賠償之迅速中外人士無不稱讚敝行茲為便利營業起見特委託本埠陵縣路六十七號吉昌商行范景周君為華代理凡有意投保壽險者請直接向范君或敝行接洽是荷

備有各種詳章函索即奉

山東合衆人壽保險公司總經理和記洋行 敬啓

館陶路廿九號 電話二一二一〇

注意

英商四海保險股份有限公司

俗諺云：（天有不測風雲，人有旦夕禍福） 君欲謀自已將來之幸福否？ 或欲謀家屬將來之幸福及兒女教養費最堅固之保障否？ 若欲得前述之保障請速向館陶路十三號美豐洋行所經理之上海四海保險公司投保終身定期終身或儲蓄保險非但能以保障自身將來之幸福 而且能以準備兒女之教育費及保障全家之安全 尚有其他優點其多不及備載 要如下「一」資本雄厚信用昭著各大銀行及英領署均可查詢 「二」收極廉之保費而予最大之保障 「三」手續簡捷賠款迅速 「四」旅行及短期保險價目尤為克己

備有詳章函索即寄

總經理美豐洋行謹啓

青島館陶路十三號 電話四七八九